工商晚報
The Kung Sheung Evening News
承印及印：工商日報有限公司
香港灣仔分域街十八號
各部電話號碼
編輯部及採訪部 5－283378－80（三線）
經理部：5－281521－3（三線）
營業部：5－280708，5－27930…
中區辦事處：5－225495，5－22…
郵箱六二號
日出紙兩張半售價八毫

新聞摘要
★尖沙咀酒吧鳴槍（一頁）
★美國貼現率再降（一頁）

尖沙咀酒吧今晨鳴槍案
酒吧內打鬥事件後 探員追出開槍傷人

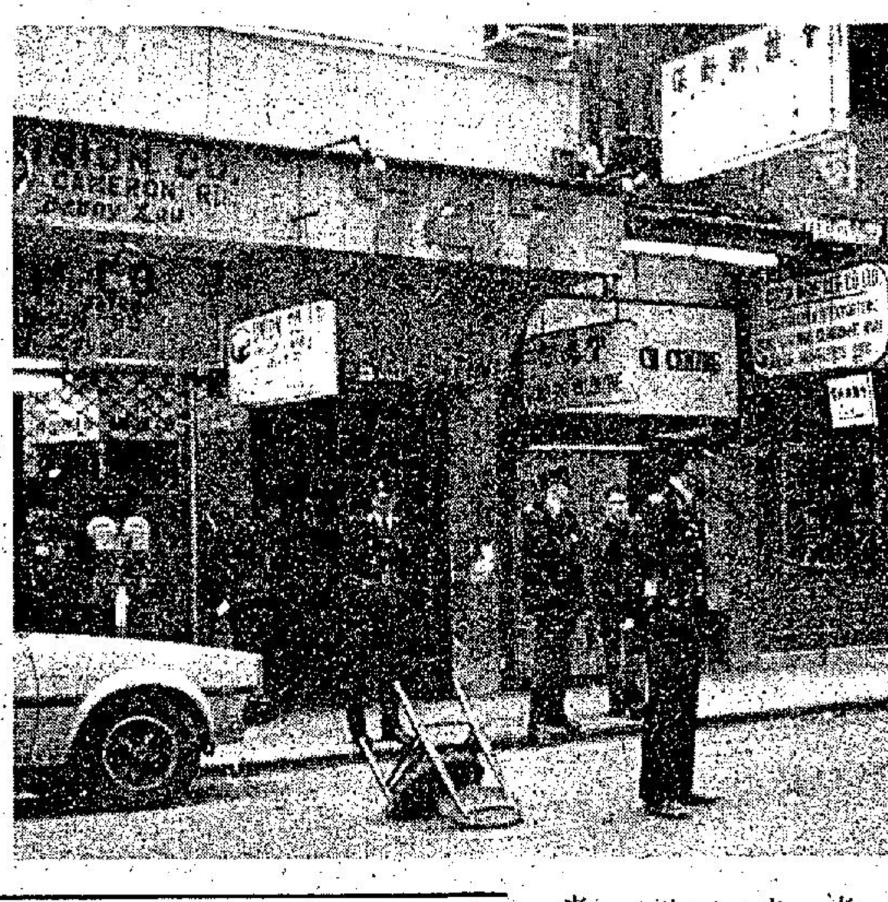

尖沙咀金馬倫道今晨發生探員鳴鎗阻止毆鬥傷人之現場情形。（本報記者姚漢錦攝）

探員鳴槍現場爲尖沙咀金馬倫道四十四號七四七酒吧門外。

據油麻地警署分局局長余達明表示，在今晨六時四十五分，上址發生一宗探員槍傷事件，在案發前。有爲數六至七名的男子在上址酒吧飲酒，未幾，有兩人發生爭執，在混亂中，有人持持玻璃向其中一名男子襲擊，結果被襲男子傷及頭退兇者正乘門逃去，此時，一名在酒吧飲酒的探員並喝令及追出，於是在門外鳴槍一響，一名在逃男子左胸中槍倒臥在門外的一輛黃色私家車傍。

在鳴槍事件後，酒吧職員致電報案，未幾大隊警員趕至，救護人員將傷者送院，警方並邀請在場的十多名男女返署協助調查。

據現場目擊者表示：事發時，探員與友人與酒吧內一名男子發生爭執，未幾即有數名男子趕抵酒吧，即發生打鬥，還兇者事後逃出門外，此時，一名持槍男子鳴槍一響，將一名相距祇得三呎左右的男子打傷。

在事件發生後，開槍男子致電向警方報告遇襲開槍，未幾大批警方人員趕至。現時，警方已對此案展開調查。

【本報訊】尖沙咀金馬倫道一間酒吧外，今晨發生探員鳴槍事件，一名男子中槍受傷，另一名男子遇襲受傷，事後，警方人員在現場帶走十多名男女近署協助調查。鳴槍探員屬水警反蛇組編號一三×二六，姓姚，現時受警方調查。兩名傷者送院救治後，中槍者江×輝及被擊傷頭部陳姓男子，兩人均清醒無事。

美聯邦貼現率再降至十二厘
銀行短期利率料將續挫

【華盛頓三日美聯社電】聯邦儲備局週四說，該局將於週五把它借給會員銀行的基本貼現率，由十三厘減爲十二厘。

此舉可能使短期利率進一步下降。由於目前的經濟衰退，近數週來，該項利率已劇降。

這是一個月多以來，利率第二次一下子降低一厘，表示美國的中央銀行進一步放寬對該國信貸的供應。

對上一次的貼現率降至十二厘，是在一九八零年十一月。該項貼現率是聯邦儲備局收取財經機構向它借錢的利率。

聯邦儲備局於批准降低貼現率時說：此舉是在「使貼現率與最近市場上的短期利率較爲調和」。

在上月中旬的時候，聯邦儲備局曾同意把它貸給經常的大銀行客戶的利率降低兩厘。

此項新措施的本身，將不會准許各銀行突然把大量的貸款，供給美國個別人士或公司。但它可降低銀行的貸款成本，而能多借入一點。

經濟學家說：美國的經濟，已進入衰退，部分原因是由於空前的高利率，使建屋及汽車工業大受打擊。有許多人指摘聯邦儲備局的高利率政策。

【華盛頓三日美聯社電】商務部官員週四報告說：美國製造工業十月份接到的新定單減少了百分之五點二，這是自從一九八零年四月以來，一連串的下跌中最大的一次。

十月份的下跌，是因爲耐用品工業所接到的新定單暴減百分之九點一所造成的，這是自從一九七四年十一月以來，在一個月之內，下跌最多的一次。

此外，該報告又說，十月份廠商的存貨量繼續增加，這是商業走下坡的另一跡象。

賓夕凡尼亞州大通銀行的一位資深經濟學家大衞·克羅斯稱這種新定單的下降爲「急轉直下」。

克羅斯說：此等數字「確使我們有理由預測今季特別黯淡。」

他說：「我們處於衰退當中，這種衰退是由於面對極高的利率引致消費下降，及房屋工業嚴重衰退所造成的。」

克羅斯預測：供應的工業，都將會受到影響，衰退會於明年正、二月見底，和會於三月開始上升。

華德謙不再參加聯國秘書長角逐
遭中共再三否決形成僵局

【聯合國三日合衆國際社電】由於中共屢次投否決票，原籍奧地利的華德謙，終於在今天退出競選，放棄角逐史無前例的第三度任期五年的聯合國秘書長一職。

但是在一封致送聯合國安理會，措詞謹慎的信件中，他表示一旦選舉新秘書長的工作的僵局未能打破，可以暫時徵聘他繼續執掌該職的。

自十月二十七日以來，華德謙在安理會其中十六次表決中，均比對手的票數多。可是中共屢次否決他連任。他的競選對手是坦桑尼亞外長錫林，曾在幾次表決中獲得當選所需的大多數票，卻屢次遭美國否決。

華德謙退出競選（並不一定就是不再執行秘書長的職務）並不表示錫林會自動當選。可能其他候選人（尤其是中美洲的）現時會有足夠的支持，參加競選。此外，安理會亦可能會向聯合國大會建議把競選押後一年，讓華德謙繼續執掌該職。

在一封致送安理會主席奧杜盧有關他退出競選的信件中，華德謙要求「安理會在今後舉行的競選投票中，不要列入他的名字」。他的發言人奧特杜克並沒有就信件中這些意義含糊的字句加以解釋。

【聯合國三日美聯社電】原籍奧地利的現任聯合國秘書長華德謙，週四退出一直陷於僵局的競選，但仍然會考慮作史無前例的第三度連任該職。

聯合國安理會十二月份的主席是烏干達大使奧杜盧，他答覆一名記者詢問究竟華德謙經過十六次無結果的投票後，是否已經退出競選時說：「絕對不是」。

奧杜盧表示：曾經要求華德謙和來自第三世界的競選對手，即坦桑尼亞外長錫林，雙雙退出競選，讓安理會考慮其他候選人，華德謙答允了。

據奧杜盧說：至於錫林的答覆，預料週四稍後在此間由聯合國中的非洲會員國開會後，便會提交安理會。三十九歲的錫林一直都獲得擁有五十一個會員國的非洲團結組織，以及擁有九十三個國家的不結盟組織支持。

奧杜盧說：如果安理會的十五個會員國未能接納一名折衷性的候選人的話，最後一着可能是把新任期由華德謙和錫林分担。此建議曾由錫林在安理會的主要支持者中共提出。

教宗若望保祿二世，正參觀義大利一個馬戲團表演，其中一個小丑正與一隻袋鼠作拳賽。

英皇夫座駕機險撞珍寶客機
誤報飛行高度資料

【倫敦二日美聯社電】英國航空交通控制員昨天歸咎菲臘親王，指他上週五險些造成由他駕駛的飛機與另一架在指定航綫飛往邁阿密的英航珍寶客機相撞。

西戴艾頓控制中心負責控制英國南部的航空交通（包括希斯洛機場在內），該中心一名行政級控制員指出：該架女皇御用雙引擎安杜華式飛機，在降落加城機場時，下降至一個比該機報稱低了一千呎的高度，與另一架波音七四七航機極爲接近，達到「危險的距離」，僅僅逃過一次相撞的危機。

上海教師表示若機會來臨
人民僅在一天內可推翻中共暴政

【上海三日合衆國際社電】上海一個二十四歲學校教師向一名西方訪客脫口而出說：「人民如有機會在一星期，不，在三天，一天內就可以推翻我國的政府。」

當詢及他的意思是說：中共仍需要另一次革命以帶來民主改革時，他對這位能說華語的西方人士說：「我的意思是，我喜歡「四人幫」，當時我們有很多宣傳，還鼓勵人民辛苦工作。」

支持被推翻的極左分子「四人幫」的人，也像這位中國教員一樣，堅持他們的革命思想，儘管目前的領導層企圖爭取他們轉向較爲緩和的觀點。

很多中國人也對鄧小平的政權發表類似的觀點。

一個二十多歲的上海巴士司機說：「在鄧小平和「四人幫」統治的，生活各有好的一面，也有壞的一面，但是在四人幫之下更好，當時，生活更加穩定。」

詢問這是一種甚麼樣的「穩定」時，他埋怨最近消費品，「例如烟酒的加價。在文革時期物價是很低的。」

在十年動亂期間，極左分子以及他們的策劃者毛澤東以「政治掛帥」，而將物價人爲地降低，以爭取政治上的支持。

即使支持鄧小平和他的促進經濟發展政策的中國人承認，毛澤東思想仍然在各階層生活中影響着人民。

一位卅歲的技術人員說：「我們擔心可能存在的極左剩餘勢力，尤其是鄧小平逝世之後，他們的影響力並沒有消失。」

這些人的態度，支持了政府本身的指責，即在黨政的中下階層中仍有頑固的毛派分子。

這位教員，巴士司機，技術人員以及其他支持毛澤東的人，並沒有因爲官方的譴責或黨的新政策所消滅。

中共已逮捕了很多左右派的青年，這種運動也蔓延到上海，九月間，反對派組織起來分發反革命傳單，號召上海人「推翻中國共產黨」。

這個極左派的團體，因有四人被捕，而被鎮壓下去，但是，不能容忍造反的通告，已傳遍到這個歷史上爲左派據點，擁有一千萬人口的上海市。

患上罕見的衰老症的廿六歲的卡茜，希望能給兩個患上同樣病症的男童作一個「積極的榜樣」。這兩個男童患上此症的消息，引起全美國的注意。卡茜是名畫家。她將被送往加州與該兩名男童會晤。

波蘭若實行緊急措施
團結工會已作準備 號召全國罷工對抗

【波蘭拉屯三日合衆國際社電】波蘭團結工會主席華利沙星期四對歡呼群衆說：假如波蘭國會向波蘭共黨要求採取的臨時法令和秩序措施低頭的話，工會將號召一次全國性大罷工。

華利沙揚言：「我們別無選擇。」

團結工會各領袖因波蘭軍警闖進華沙消防訓練營學校，中止約三百名消防學員歷時一星期的靜坐，並扣留了三十名團結工會活躍份子後作出反應，舉行會談。

工會全國主席及卅八個地區分會領袖，擬定了罷工草案，下星期送交全國委員會以便正式批准。

華利沙在華沙南部工業城市拉屯舉行會議休息期間，對三千名工人說，「今天一份草擬建議將獲通過，該草擬是對付政府提出的若干臨時措施」。

他對歡呼群衆說：「假如國會批准這些措施，工會便宣佈舉行一次全國大罷工，因爲我們別無他途。」

團結工會的舉動以波蘭國家和黨方作爲焦點，波共週六屬言要求國會給與緊急權力。靈通消息人士說：這些緊急權力包括禁制罷工在內，波蘭當局迄今仍未宣佈下次國會會議的舉行日期。

蘇大使呼籲中共雙方關係正常化

【東京三日合衆國際社電】蘇聯駐日本大使波里揚斯基週四呼籲中（共）、蘇關係正常化，他表示世界穩定是有賴兩國的關係。

波里揚斯基表示，「蘇聯時常呼籲，而且繼續呼籲與中共關係正常化」。

他在來自九個國家十四個專家出席的「安全和平及生存」研討會上發表上述談話。

波里揚斯基表示，和平及穩定不單是遠東方面，亦是全世界方面「依靠兩國關係的形勢」。

蘇聯坦克軍力西方無法抗衡
甲堅砲利數量龐大

【倫敦三日路透社電】一份權威刊物今日載稱，於戰場坦克方面的軍力，蘇聯已凌駕美國和西歐，而火力則早已超過北約部隊。

珍氏裝甲與大砲年鑑說：西德對於它的現有豹一型和AMX坦克，能否抵擋蘇聯的T－六十四及T－七十二型坦克，已感到特別耽心，更遑論有沒有能力對付蘇聯新式的T－八十型坦克了。

蘇聯的T－八十型坦克仍未公開露過面，但相信它與美國現正在生產中的M－一型坦克相…

現役的T－六十四型及T－七十二型坦克，約有八千架，和正在以每年三千架的速度來進行生產。

西德陸軍擁有一支由二千四百三十七架豹一型和六百五十架M－四八型坦克。但這些坦克和其他北約國的坦克的裝甲和火力…

西方坦克之中，唯一M一型和西德的豹二型…對戰場武器有較佳的抵抗力。

西德陸軍已定購了一千八百架豹二型坦克，於一九八六年交貨。

美國希望於一九八九年時候，擁有七千零五十八架M一型坦克，但迄今爲止，祇製成了一百多輛。

莫嫌口淡「一肚草」
多吃蘿蔔青菜可以預防肺癌

【倫敦三日路透社電】根據英國一個研究團的研究結果顯示，愛吸烟的男人，可以多吃富維他命甲的蘿蔔和青菜，來減低患上肺癌的機會。

該研究團在英國的醫學週刊「刺胳針」中發表了一篇文章，透露他們的發現，那些多吸收胡蘿蔔素的過量吸烟人士中，患上肺癌的機會比少吸收這類營養素的吸烟者低。

胡蘿蔔素可從蘿蔔、梨子、蕃茄和菠菜中吸收到。吃了這些食物後，身體的機能會把這種營養素變爲維他命甲。

該篇文章指出：不過，吸烟又會使人患上其他嚴重疾病的危機增加，而暫時還沒有證據證明胡蘿蔔素可以預防這些疾病。

這個研究團在美國伊利諾州西北大學的史鄲勒的領導下，花了十九年的時間，研究和觀察芝加哥西部電力公司的二千多名男性職員。

該篇文章說：即使長期吸烟的人，常吃一些富胡蘿蔔素的食物，亦會對健康有裨益。

女星妮坦梨活下葬，其夫羅拔韋納俯身在妻子的棺木上。

聯國驚訝表示南非鼓勵暴行
塞昔耳政變及劫機者獲釋

【聯合國三日路透社電】聯合國秘書長華德謙的發言人說：華德謙今天對南非釋放四十四名上週曾參與塞昔耳島政變的襲擊行動和騎劫一架客機的男子表示驚訝。

該名發言人補充說：「南非政府的行動，祇會鼓勵那些企圖使用類似的非法粗暴手段的人，例如劫機和僱用傭兵等。」

他又說「無條件釋放三十九人，批准五人保釋（這五人被控綁架罪），似乎代表有關方面未能執行國際組織催促各國政府對恐怖份子和騎劫民航機者施行的嚴例懲罰的措施。」

這名發言人表示，今次這麼寬容的處理方法，實在使人遺憾，因爲這次叛亂者企圖武裝推翻的國家，是聯合國的會員國，並且還有人因此事而死亡。

一波未平一波又起
阿倫並未申報過往客戶名單

【華盛頓三日美聯社電】雖然法例規定，阿倫需把加入白宮之前兩年，與他「直接相關」並曾支付最少五千美元給他的顧問公司之顧客名單詳列，但直至目前，阿倫仍沒有透露其客戶身份。

白宮發言人格根星期四說：他不能確定阿倫應否詳列他的客戶名單，其他白宮官員拒絕討論這個問題。

東英大厦
醫務所 寫字樓 旺舖招租
尖沙咀彌敦道100號
醫務所 約915呎 明年一月入伙
寫字樓 約400呎至2000呎 明年四月入伙
舖　位 約480呎至1600呎 明年四月入伙
門前巴士 隔鄰地鐵
遊客中心 租金廉宜
請電：3－698558 生記租務處洽

住宅招租
承業大厦
駱克道46號
約730呎
門前小巴 巴士電車 步行中環 日夜看更
鄰近地鐵 一街之隔 祗需十分 管理素著
請電：H二八一五二二

住宅招租
東興大厦
旺角荔枝角道22號
面積約610呎 即可入伙
面積約500呎 明年一月入伙
面對地鐵 門前巴士
日夜看更 管理素著
請電 生記租務處洽
電話：③－八○二○三八 ③－六九八五五八

南山旅行社 3 304605 3 304513 3 304780
台証 $85
中華民國護照250
（代辦各地機票、預定酒店房間）
台灣環島 七天1,780
曼谷芭提雅 六天1,480
菲律賓 七天1,680
彌敦道335號培華商業大厦17樓B座

寶路華雖然近況不理想
今夕仍能排出强陣應戰
東昇挽救降班勢必力搏

戰國策

甲組足球聯賽，今晚有一仗，寶路華與東昇首循環遭遇戰，晚上八時在港府大球場上演，六時一刻並加插雙方預備組對壘序幕，門券是分收廿元及十元兩種。

寶路華與東昇彼此實力强弱分明，現時寶路華已比賽七場僅失四分與愉園並列第二名，只是比精工多失兩分，染指今屆錦標機會依然相當濃厚，今仗絕對不會苟存大意有失。

東昇今屆雖然打破純華人傳統邀請外援球員來港加盟，但士氣未見提高，因此演出遂成一蹶不振，現時已比賽八場僅得三分位列榜末，降班威脅遭遇危機最大的一隊，如果仍不振作全力搶分，便會泥足深陷。

本來東昇原有一羣華人球員技術不俗，但邀來的荷、葡將，只有施露華及麥馬士兩將較為突出之外，其餘則是技術平平，因此對今屆東昇實力未見有多大幫助，現時更陷於降班邊緣。

東昇為挽救危亡，最近邀得一名阿根庭籍教練費南迪來港任教，連日來已加强備戰操練，全力展開搶分護級，但今仗遇到實力稍高一籌的寶路華，東昇能否搶回一至兩分，看來機會依然很微。

雖然寶路華實力未見突出，只憑「天皇巨星」查理佐治、舒力拿及甸斯等名氣嚇窒對手，惟是近況及演出并不如想像中的强勁。

現時寶路華在聯賽雖失四分，惟是至今依然仍是保持未敗之師，為保持向爭標前途邁進一步，今仗勢必全力爭取寶貴兩分。

但東昇切志搶分護級，今仗鬥志如虹毫無疑問，陣中實力未見搶强，而且後防亦非穩健，門將包連奴工作證今天到期，如果未能及時辦理妥當的話，今晚則無法披甲上陣，若果連這名門將亦告缺陣的話，衛力更加大受影響。

寶路華陣中所有傷兵經已痊癒，今晚將會排出强陣應戰，故此平均實力是高出東昇一皮，除非臨場演出大失水準，否則以東昇目前之實力難向寶路華撼其鋒。（查理士）

寶路華昨午賽前仍進行操練，對今仗對手東昇不敢忽視，圖為各將搓波走位「落磨」，九號為西德舒力拿，今仗負起中場領軍重責，成為寶路華今仗重心人物。

查理佐治膝傷未愈不出
寶路華今打四三三
憑舒力拿森寶施建熙拍檔爭勝

有何所見

寶路華今晚在大球場與東昇相逢，昨午，該隊在跑馬地作最後一課操練，練了一小時左右便告收操。

查理佐治昨日因要赴醫生處打針治理膝傷，並沒有參加練習，至於其餘球員則有參加。

領隊謝東尼在接受訪問時透露，查理佐治今晚將不會上陣，因他雖可練習，但是若再有任何碰撞，其膝傷可能會

寶路華明顯留力於十六號對精工一場決循環大戰全力一拚，因為擊倒精工的話，他們仍有冠軍希望。

謝東尼强調，今後每一仗對他們來說均很重要，過去已和了四仗，若再有所失，在聯賽爭標前途有極大影響。

今夕寶路華之陣容將排四三三，防守綫不變，中場森寶傷癒復出，與舒力拿及陳發枝拍檔，而前鋒一雙箭頭則配上施建熙。

寶路華混成旅

蔡滿祥

甸斯

安德遜

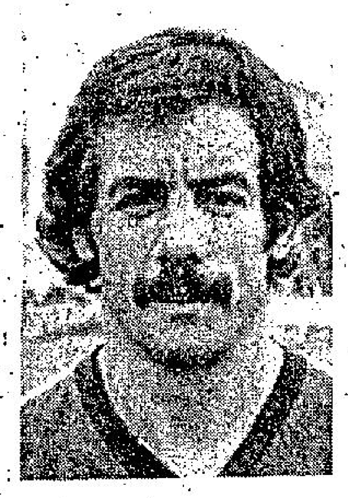
寶森

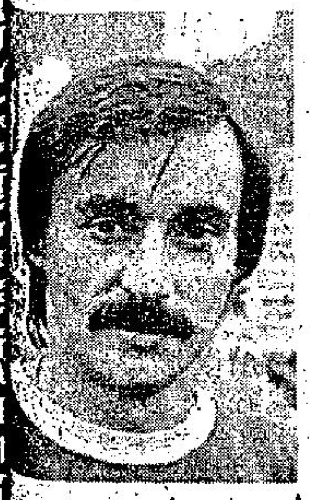
舒力拿

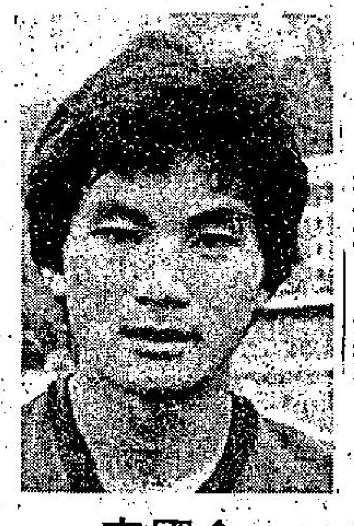
余國森

希活

德達利

陳發枝

烈治

施建熙

寶路華東昇今仗兩隊兵馬

（寶路華）
施建熙　寶森　烈治
包連奴
余國森　安德遜　甸斯　德達利　蔡滿祥
陳發枝　舒力拿　希活

（東昇）
沈冠良　馬天雄　潘長旺　鄭偉雄
黃紹基　梁建邦　奧保　吳錦華
施路華　張家平

東昇氣力充足
强敵當前不怯

東昇今夜出戰寶路華，新任阿根廷籍教練費南迪表示，今仗將盡力而為，悉力以赴，務求在對方身上搶分，藉以增强球員們之信心。

費南迪續稱，無疑由他接手任教的時間只有一週，但對各人已有相當程度的了解，同時該隊在氣力方面絕無問題，相信必能應付九十分鐘的比賽。

至於華裔球員菲臘，雖然擅踢左翼，可惜身材單薄，要他衝鋒陷陣則略為吃虧，故此今仗將改踢左後衛，相信可勝任愉快。

至於吳錦華因傷，今仗決定停勳，而外援奧保則決定披甲上陣，有關今仗出賽之人腳，費南迪透露，門將為包連奴，後防四人為沈冠良、潘長旺、馬天雄、菲臘，中場則由施路華、梁建邦、鄭福有三人負責，前鋒綫三人為奧保、張家平、卓觀成。

費南迪同時指出：寶路華的確是一支極强之隊伍，特別是該隊的踢法，頗為實際，因對方是踢進攻式的足球，尤其前鋒方面的威脅極强，其本人亦極為欣賞該隊踢法，但無論對方實力如何强勁，他們仍盡最大之努力，並未因强敵當前而畏懼。

東昇為應付今夕之戰，昨午仍在大坑東球場作最後操練。（天馬）

南華明晚出戰加山
尹佬休息阿財出得
郭錦洪却有所憂慮
對旺角場不甚熟習

南華明晚作本季以來第一次出師旺角場對抗加山，足主鍾立全可能趕及返港督師。

較早時，南華執委會通過足球部可聘請外援後，於上週三，鍾立全便偕西德教練漢拿等赴西德進行招聘球員，教練漢拿如無意外今日返港，而鍾立全今日才離開西德，預料要明日才能抵埗，但他們返港後是否有消息公佈，那就不得而知。

郭錦洪自從上週二接漢拿手署理南華練習工作後，於週日球隊憑强頭鬥志與流浪言和，為明晚一仗，他們所做工作更為充份。

昨日南華午練，除陳慷偉仍要養傷外，其餘傷將如黃文財、馮志明、尹志强、黃國安等均有參加練習並打分隊賽，祗有尹志强打了廿分鐘隊賽教練郭錦洪便要其休息，黃文財已能跳高接撲看來可以上陣。郭錦洪在接受訪問時稱，明日他是不準備用尹志强的，因他現階段仍祗練習，未徹底無恙，故此仍要他休息，以免一傷再傷手尾長。

至於黃文財，郭錦洪表示盛偉聯狀態亦佳，故此門將一位不用那麼快作出決定。

郭錦洪對於球員練習精神十分讚賞，他謂明仗唯一感到憂慮乃球員可能不熟習比賽場地環境，因旺場實在不適宜甲組比賽之用。

甲組聯賽各隊現階段形勢

隊名	賽	勝	和	負	得球	失球	積分
精工	八	六	二	〇	十八	三	十四
愉園	八	五	二	一	十五	八	十二
寶路華	七	三	四	〇	十二	七	十
加山	八	三	二	三	十	十三	八
海蜂	七	二	三	二	九	八	七
東方	七	三	一	三	九	十	七
流浪	七	三	一	三	九	十	七
南華	八	二	三	三	七	九	七
保濟丸	十	二	二	六	九	十七	六
荃灣	八	二	一	五	六	十三	五
東昇	八	一	一	六	六	十五	三

東方備戰週一遇精工
入西沙灣集宿兩宵
卜比摩亞定月中來港客串

場中人語

東方備戰下週一（七日）在聯賽大戰精工及下週日（十三日）在銀牌與愉園爭奪決賽權，在本週二出戰荃灣後，昨日復課便立即進行晨操夕練，本週日集宿西沙灣。

東方昨晨在教練黃興桂領導下，前往南華會健身室進行健身，下午則在大坑東操練，今日仍假大坑東晨操，下午再往南華會健身，希望藉此增强各將之耐戰力，以應付連場大戰。

東方明日及後日均進行晨操，後日晨操後，隨即拔隊入西沙灣集訓一天，下週一下午才返回市區，驅車直入大球場，與精工斯殺。

東方外援聖加利，上仗出戰荃灣時勇戰受傷，但上仗缺陣之夏普立，昨日只是便裝到場，已恢復操練，準備下仗上陣搏殺。

英國門將漢斯貝利，已正與東方討價還價之際，與東方差不多達成協議，昨午他並親自致長途電話返英，要求諾域治球會能將他借給東方至明年六月底。

又悉，前英國國家隊隊長卜比摩亞，東方已於昨日寄出機票，而卜比摩亞可於本月十五日來港客串東方一個月。

同時，澳洲馬可尼球會借將梅亞，已定於本月廿四日返回澳洲，若東方能進入銀牌決賽，他則待決賽後才離港。

保濟丸新援將北愛國腳沙基（中）昨午抵港，接受記者訪問，左為領隊許義鏞、右為秘書李澤生。（西蒙攝）

保濟百密一疏
愉園苦戰一球險勝

保濟丸昨夜在大球場負於愉園零比一，該隊目前在聯賽已比賽過十場，但僅得六分，降班之威脅，日漸嚴重，幸而該會仍繼續增兵，相信必能逃過降班之厄運。

昨夜臨場觀衆八百四十人，場面極為冷落，收入一萬一千零卅元。

事實上保濟丸昨夜的表現不錯，特別是後防方面，守得極為緊密，無論攔截及包抄補位，均能互相呼應，遂令對方的前鋒無計可施。可惜樂順昌回傳失誤大意輸波，殊為不值，否則他們可以在對方身上搶回一分的。

至於愉園，無疑攻勢較對方為多，但亦因橫傳過多，或皮球未到禁區就被保濟丸的後防解圍，攻勢全不實際，原因可能是鋒綫缺乏一名有威脅力之中鋒，遂希望憑純熟的組織而破開，但對方之穩守突擊打法又極為成功，能以一球取勝，誠屬帶點運氣而已。

保濟丸外援沙基
六次入選北愛腳

球人球事

保濟丸最新援兵沙基，昨晨經已抵港，並在機場舉行記者招待會，到場接機者有該會重臣許義鏞，教練馬田貝斯及該隊隊華、洋球員。

沙基向在場記者透露時表示，現年廿八歲，體重一六八磅，身高五呎十一吋，十七歲即開始其足球生涯，當時効力北愛甲組波特丹隊，十八歲時便轉會到英國之萊士城，在甲組隊踢了四年，曾代表該隊比賽過四十多場。七六年曾入選北愛國家隊六次，同時有一次為正選上陣。

沙基進一步透露，七六年北愛對蘇格蘭一役，其本人担任中場之位置，當時名球星佐治貝斯亦為該隊成員之一。

最近幾年，多在乙丙組浮沉，曾先後効力過乙組曼斯菲爾，高車士打組，以及丁組的彼德堡，在車夫佐治聯的時候曾和加力查，夏普立兩人同隊。

沙基最後表示，近年甚多英國球員在港落班，如查理佐治，貝斯等均為極有份量的球員，故此，其本人極有興趣來港參加球賽。至於其今次來港，隨身未有携帶轉會証，但足總方面已代為去電北愛之波特丹球會，日內即可註册。（天馬）

工商晚報加强陣容

新聞快而準・副刊趣味多

中外古今
每週一、三
分析世界大事

每朝沙圈動態
馬場內幕消息
應有盡有報導

新風趣
星期五
工商晚報附刊

晚香
趣味文章多籮籮
老幼睇到笑呵呵

聘請

一勞永逸 解決鼠患
超聲波電子驅鼠器 每具有效範圍2500平方呎 徹底解決一切
食物加工廠、食堂、船塢、穀倉、酒店、工廠、店舖、倉庫、廚房
鼠患問題（歡迎索取說明書）
百力貿易行 九龍旺角花園街37號金旺大廈1樓C座③313229

美國巴拿馬財務
美國巴拿馬集團聯系機構（政府註册接受存款公司）
自動續期存款行情

	一個月	三個月	六個月	一年
港幣利率	15.75%	16.00%	16.25%	15.50%
美金利率	10.00%	10.25%	10.50%	10.75%

香港金鐘道95號統一中心22字樓　電話：5-294311

商業

有計劃的生育，才有

宮殿
今天五場
富士公司盛大獻映 驚魂奪魄恐怖巨片
凶兆三集
森尼爾 羅山奴 巴拉西 麗莎哈 主演
兒童不宜 正邪鬥法 風雲變色

租售
旺角鴻光街 高層全新 580呎向東南 售48萬 租四千 電③3240206
大道西商住樓 六百餘呎 旺地 裝修 租售電話五九四五張治

一心旅行社・機票熱線 K－969174 K－911688
九龍旺角彌敦道655號胡社生行912室（即旋轉餐廳樓下）
九天出台証 $85

泰國 850	歐洲 3880	台北 630	加拿大 4088
星馬 1400	亞庇 1510	東京 1080	韓台 1280
星馬泰 1690	倫敦 3650	大阪 1340	澳洲 2620

捐血救人
請到夏慤道香港紅十字會總部二十五人以上參加可派流動隊前往辦理 電話：二八二〇二壹

喉
專科中醫 吳景雲醫生
喉痧喉瘤 喉瘡喉癖 陰虛爛喉 雙單喉症
館址：九龍旺角亞皆老街三十八號三樓 中國國貨公司對面

醫藥

幸福婚姻服務有限公司
九龍河內道二號五樓按4字全層 訪問
每日10-9時例期照常週日下午休 絕保密③689986③665857
電腦甄選顧客萬千多優秀 效高客譽佳偶請臨此中求
美國Box4692 Austin Tx78705

徵求

售租觀塘地下廠房
巧明街118號滙豐銀行側・樓底特高・貨櫃車直達・面積九仟餘呎・另貨車位六個・適合各類工業或貨倉・即交吉・有意請於辦公時間電③2201393 220130 徐小姐洽・

工商晚報 分類廣告
銷數廣 效力大 收費廉
每段大字四個，小字三十四個，每天三元
日晚聯刊，每天六元，醫藥類每天三元
不折不扣，以四段為限（聯刊不在此限）
合刊處

（一）中區辦事處利源東街八號地下 電話：二式五四九五、二式壹式三八
（二）灣仔分域街十八號本報廣告部 電話：二七九三零七、二八零七零八
（三）彌敦道壹零零號東英大廈式零壹室生記租務處電話：六九八五五八
（四）旺角荔枝角道廿二號東興大廈生記租務處電話：八零二七九七
（五）九龍城周生生珠寶金行有限公司（太子道四三二號）
（六）青山道周生生金行有限公司（青山道三二六號）
（七）油麻地周生生珠寶金行有限公司（彌敦道三二一號）
（八）旺角周生生珠寶有限公司（彌敦道七零七號）
（九）深水埗周生生珠寶金行有限公司（大埔道四七號）
（十）佐敦道周生生珠寶金行有限公司（佐敦道廿七號L）
（十一）紅磡周生生珠寶金行有限公司（蕪湖街九九號）
（十二）荃灣周生生珠寶金行有限公司（荃灣青山道一九九五號C）
（十三）元朗周生生珠寶金行有限公司（元朗青山道八七號）
（十四）九龍太子道一五七號彌敦道交界東平大廈地下麗紅屋
（十五）荃灣沙咀道一一四號地下盤威時計中心

中電還錢揀得好日子

中電多收用戶嘅燃料附加費決定發還番俾用戶之後，終於係揀日宣佈個還錢辦法。今次還錢唔係還現金，而係由十二月同埋一月嘅燃料附加費度扣番出嚟。

不過究竟中電多收幾多錢，到而家，但係究竟幾多，眞係祇有佢自己知。而家佢話還錢，以少收燃料附加費嚟將的錢還俾用戶。辦法係連續兩個月少收附加費每度三個仙。但係呢三個仙加埋會少收幾多，夠唔夠三千萬，又無人知。

但係，中電揀呢兩個月嚟還錢都算揀得好日子，以十二月份呢幾日嚟講，天氣咁鬼凍，的人用電都用少好多，香港人唔興用暖氣，好多家庭有冷氣機，但好少用暖氣，就算天寒地凍，暖爐都用得唔多，比起冷氣機使用數量就差得遠。

何況天寒地凍，上床瞓覺都早好多，所以，的家庭用戶得益一定唔多。時間，可以講得話係中電多收附加費嘅時間同還錢嘅時間係一般家庭開冷氣最多之時，而還錢個段時間係市民用電最少嘅時候，所以，的家庭用戶受益唔多。而且，中電還錢今次總共估計還唔幾多，又無人知。

所以，中電最好係明年夏天又多收附加費，係冬天又還錢。一來可以賺的利息，二來可能大有着數，事關佢個盤數重密實過廉署對投訴的保密，收多幾多無人知，還幾多又無人知，何況，佢話到時的利息唔計。

白狼

鐵嶺遺民

唐河守軍統領劉鳳桐，駐防唐河、泌陽，兵士既不操練，也不設防。雖然知道白朗一股在天門口打敗了湖北軍隊，但實際上祇有一個連，又是入山進剿，中了埋伏。並覺這是疥癬小疾，不能成事，更不會進攻縣城，所以一直過着太平日子。

民國二年六月一日晚上，突然發生了情況，有鄉民報告上千土匪，距離唐河祇有三十里，一個時辰可到，劉鳳桐仍然不信，以爲是友軍過境，土匪怎麼敢明目張膽來攻城。祇是命令城門守軍注意，隨時準備關城，在劉鳳桐想法，即使眞是土匪，一關上城門他也無可奈何。

誰知白朗兵到城下，向天空放了三槍，城門口的兵士竟然大開城門歡迎，劉鳳桐萬料不到有此，聽到消息眾兵已入城，倉皇穿便服逃出，兩營武器，尚有三門重砲，一枝槍也未帶走，全部被白朗奪去。

唐河是白朗起事以來，第一個攻下的縣城，守軍又全軍覆沒，雖無死傷，但武器全失，消息傳出，人心大爲震動。

袁世凱得到消息，至爲憤慨，當時把段祺瑞找來，說道：「芝泉，白狼祇是一股小土匪，怎麼能夠易攻下縣城，城內守軍呢？」

段祺瑞說道：「據報告是劉鳳桐疏於防範，守城兵士開城投匪，白匪因而得以輕易入城。」

袁世凱說道：「白狼如此猖獗，每攻下一個縣城，可得到一批武器，繼續下去，不是如同獅子滾綉球一發，越滾越大。」

段祺瑞說道：「祇有令豫鄂兩省官兵協力進剿，像這種跳梁小醜，也不難殄滅。」

袁世凱說道：「雖然是小股土匪，但也不能疏忽大意，當年捻匪開始時，又何嘗不祇是一小股。」

段祺瑞說道：「祺瑞回去即轉知張都督，派出大兵進剿。」

袁世凱說道：「你告訴馨菴，河南是中國根本，如果河南亂了，必然會引起全國大亂，這件事可不是玩的。」

段祺瑞連連點頭道：「祺瑞回去即致電張都督，將大總統指示轉告。」

袁世凱低聲問道：「南方有沒有什麼消息？」

段祺瑞說道：「祺瑞所知道的，大總統也都知道了。」

袁世凱說道：「宋案演變，愈來愈對政府不利，國民黨人可能乘機滋事，尤其要小心，他們如果鬧起來，可不是白狼這麼簡單。」㊂㊃

八公散記

十四：北遊小記

一齣「上海灘」電視劇，間接卻替上海旅遊業做了義務宣傳，平添不少香港客慕名而一遊中江，然而洋場十里的上海灘，還是保持着昔日之面貌，一條最熱鬧的南京路，洋樓並列的外灘馬路，都是易色前的老樣子，譬如我投宿的蘇州河畔上海大廈，也是三十年代美國佬建立的商業樓宇，那時名稱「百老滙大廈」，是以港客遊罷上海，無不趣味索然，一座頹舊的城市，繁華程度僅及戰前的港島，又欠缺甚麼名勝古蹟，使遊乘興而來失望而去，自是道理。

我自小係在上海長大，闊別故土三十年了，現今重臨舊地，也爲訝這個城市的發展緩慢，簡直毫無創新建設，就拿供遊客憩息暫居的旅店吧，台灣在短短十零廿年間，根本完全淘汰了舊有旅店，新穎富麗追上國際水平的酒店。宛如遍地開花，美不勝收。反顧大陸號稱第一大城市的上海，列爲國際性的賓館，幾乎全是舊社會遺留下來的古董建築物。

南京路上的國際飯店，大抵是民初的摩天樓，十三層，現仍鶴立鷄羣般屹立如故。華僑飯店呢，是易色前的外資建立的華安大廈。黃浦江畔的和平飯店，乃戰前猶太巨富沙遜的產業。錦江飯店是美國佬自建的「漢彌頓公寓」，衡山賓館的原址原樓，是法國佬高級寓所，現爲自詡軌得上世界第一流水準的外賓酒店。

一言以蔽之，上海市區難得一見甚麼「解放大廈」。大陸宣傳已在上海增建許多「衛星城市」，供工人安居的洋樓，多到不得了，可惜遊客對於工房建設，不會感到興趣去睇吓，這些威水建樹，惟藉藉無聞了。

我抵滬之翌日，特地偏車環遊市區一週，發覺幾間大型百貨公司和多間電影院，亦是「古董翻新」的舊嘢，倒如昔日四大公司的大新，易幟爲第一百貨公司，永安爲第十百貨店，先施爲服裝公司，新新爲食品公司，還有英商的惠羅公司，現今卻是鐘表公司了。

各大電影院依然故我的舊貌，不過大都頹態畢現，到底樓齡老邁了，如擺在港島，不早拆掉，那就稀奇。㊀㊉㊀

最後的冬天

有一天晚上，我在一個二十四年後的同學會裡，見到了我所有的小學同學與當年拿起籐條打過我們的老師，回家之後，隨即我又見到如今正在牙牙學語的兒子，我突然想到，人的一生，充滿的就是這種新生的喜悅，與逐漸老去的悲哀，年華似水原來不只是一句歌辭，而是一個實際到不得了的事實。

如今我每天和我兒子在一起，似乎那是我最大的一種愉快，但是即使是這麼一點愉快，不時也會染有幾許深思氣息，在前兩個月的一個颱風晚上，我抱着我兒子，穿過一條街道，當雨傘已經無法遮擋風雨時，我祇有帶着他，暫時在一座孤立的屋簷下躲雨，如瀉的雨水，在塑膠的雨棚上隆隆作響，在這個暴雨的晚上，自我眼前淚淚不斷流過的，除了寂靜就是黑暗，於是我們父子兩人，就靜靜地在屋簷下站了十幾分鐘，我的兒子在風雨的震懾下，緊緊地用雙手抱住我的脖子，這使我似乎慢慢地，溫暖地接觸到了那個答案的邊緣，也許這是一個我此後一生永遠無法抹去的回憶，即使在我兒子長大成人，甚或結婚生子之後，當我想到多年以前的一個晚上，我曾經抱着他在一座屋簷下躲雨時，我必定會像我母親站在陽台上向我揮手一般，永遠試圖在這個世界上，去努力挽留一份遲早必須結束的親情。

時光不會永遠和我們攜手同行，去年今日不同於今年今日，而今年今日，又必然不同於明年的今日，即使你坐在椅上沉默而完全的休息，時間仍然像一匹光滑的緞子，從你我眼前悄悄地被抽掉，當上一代老了，我們就長大了，當下一代長大了，我們就老了，而當下一代老了的時候，我們也就像我們去世的父母一般死了，乾淨利落，絲毫不爽。

同首自己的過去，沒有甚麼可以稱道的，我們在一個大時代裡，做了一個不折不扣的小人物，就好像在一個大公司裡，作了一個無足輕重的小職員，所有的愛都凋零了，祇剩下對子女的愛，在那裡左右游移，他們仍然會活在一個大時代中，但是你會希望他們的機運會比你好一點，程度會比你高一點，小人物做得也比你風光一點，如果情形允許，你事實上希望他們可以順利地擺脫掉小人物的單調角色，而去做一個略有作爲的大人物，這也許就是所謂的舐犢情深了，一種最古老而無所不在的感情，成了我們生活中一個最大興致的來源。很少人能夠例外於這點之外。（下）

泰嶽奇俠

東方玉

五、眞假先生

宇文蘭口中應道：「好。」好字出口，飛快一指，點了她穴道。

門內一片黝黑，宇文蘭從前面一個手中接過燈籠，口中低低的叫道：「上官平，快些出來。」

屋中的上官平並沒答話。

宇文蘭那還怠慢，急忙舉着燈籠，朝裡行去。

這間屋相當深，她提着燈籠照了照，依然沒見到人，耳中依稀聽到身後有人發出一聲輕笑，笑聲入耳，接着砰然一聲，木門被閤了起來！

宇文蘭一怔，不，那聲音似是極重的金屬，不是木門！宇文蘭回身看去，門果然關上了，她再提燈籠四處一照，屋中空蕩蕩的那有上官平的影子？

「不好，自己上當了！」

她再向四處一陣打量，這屋中四面都沒有窗，祇有一道門戶出入，急急回身奔到門口，舉手一推，竟然是一道厚重的鐵門，外面已經被人下了鎖。

這時祇聽門上「嗒」的一聲，打開了五寸見方一個小窗口，露出一張少女的臉來，嬌笑道：「妳就是宇文蘭吧，既來之，則安之，妳就委屈些住一夜吧！」

宇文蘭聽得大怒，右手一抬，一條白影箭一般朝小窗口射去。

但她手中提着燈籠，她的一舉一動，人家看得清清楚楚，沒待小白射到，又是「嗒」的一聲，小窗口立時堵上了鐵板，小白蛇「奪」的一聲，砸在鐵板之上。

宇文蘭氣得破口大罵：「小蹄子，妳們使用詭計，把姑娘騙來，這有甚麼了不起？是好的和姑娘比劃比劃，我不把妳們舌根拔出來，就不叫宇文蘭。」

小窗口已被堵起，妳罵得再大聲，她們也聽不到了，何況她們可能已經離去。

被關在這樣一間屋子裡，就算玄女門的人都走了，黎佛婆率着她們門下十二金釵來救她，如果不知道她囚禁在這裡，偌大一座碧霞宮，這樣的房屋，少說也有數百間之多，逐進逐間的找來，沒有一天時間，也找不到這裡。

宇文蘭又氣又急，直是跳腳，深悔自己不聽楚子奇的話，若是兩個人一起來，就不至於孤因無援，呼救無門。

心中暗道：「楚子奇今晚一定也會來的，祇不知是不是跟在自己身後來的？他如果跟在自己身後，那就會看到自己受騙的情形了。」

「啊，不，他最好沒看到，『有去無還』，哼，我就是被關上一輩子，也不要他來救我，說不定他也被玄衣老賊婆抓起來了。」

× × × ×

就在宇文蘭潛入碧霞宮後進的同時，離她身後，另有一條人影，遠遠的尾隨而行。㊃〇㊃

渺渺情

水茗

「事業？前途？……」她喃喃地。

「對。」他建議：「也許，我應該做些事業……總比幫人打工的好。」

她怔呆了一陣，他列底在打甚麼算盤——？……黛茜悄悄地瞥了他們一眼，她知道，他們是在向她下手了！

「是呀！采芸，漢凌是妳的丈夫，妳應幫助他才是呀！」韋太笑說。

「奶奶，我又未曾做過事，怎幫漢凌呢？」她說。

「那很簡單，漢凌想自己做些生意，但資本不夠，所以和妳商量！」她又說。

「你要創一番事業，這我並不反對。」她說。

「妳……肯幫助我？」他問。

他問得眞快眞急，他眞不是一個簡單的人。

「我自然會幫助你。」她說：「……我的就是你的，我們是夫妻呀！」她說。

她看見他的眸子在發光，這一閃的光芒中，有着多少貪婪與狂妄，這一切，她在以前都看不出來，上天保祐，讓她在無意中聽到他們的對話，不然的話，她將永遠被欺騙在鼓裡，不知道那一天才能識破他們的「詭計」。

「好了，我很疲倦，有甚麼事，明天再說吧。」她沒好氣的說。

「好，那明天才說吧！」韋太高興的說。

「呀！奶奶，我想搬回家住，後天就搬！」她說。

「隨妳吧！那間大房子空着也浪費，又那麼漂亮。」她說着眼睛也發着光。

采芸搬回白家住下，漢凌亦在她的家住下，他辭掉了工作，這是在采芸所預料之中，漢凌由此過着最舒服、恍如一個富家子的生活，出入高貴的場所，采芸要一步步的向他移動，直至達到她的目標爲止。

× ×

這天采芸回公司開會，漢凌說要出外找朋友，她知道漢凌要去找誰，她就由得漢凌，因這亦是她的計劃。

回到公司，林伯伯和其他高級職員已到齊，會議開完後采芸請林伯伯留下。

「采芸！有甚麼事？」㊀〇

小說

諸葛青雲著　余丹青插圖

第五十三章：太陽神箭

世間許多俗語，歷久相傳，決非信口濫造，卻是根據千百年人類生活經驗，從而紀錄而得！

譬如說：「有意栽花花不發，無心插柳柳成蔭」這兩句話兒，雖非百試不爽的金科玉律，卻也十驗八九！

如今，「碧目魔女」淳于琬與「無鈎釣叟」魚自樂，是「有意栽花」，「桃花聖女」姚悟非是「無心插柳」！

果然，急急分馳往上下游的淳于琬，魚自樂，均無所見，卻是站在原處，緩緩徘徊的姚悟非，有了收穫！

姚悟非起初也並無所見，但目光偶瞥之下，卻發現江中水色，有片特別異樣！

這異樣水色，是黑壓壓地一片，範圍約有丈許方圓，距離岸邊，則約莫兩丈三四光景！

姚悟非心中想這片水色，爲何與其他水色，截然不同？莫非該處水淺，而水底又生長了甚麼黑色水草！

正思忖間，這片特異水色，突然移動起來，不動還好，這一動之下，自然引得「桃花聖女」姚悟非，竭盡目力地，凝神細看！

不細看還好，這一細看之下，姚悟非便發現了蹊蹺！

原來並非那團江水，與衆不同，祇是有無數魚蝦，群聚不散，才形成了一片黑壓壓的水色！

姚悟非看出究竟，不禁好生奇詫起來，暗想這大批魚蝦，群聚不散原因，却屬何在？

正在思忖之間，江水上流，突然出現了一點帆影！

這帆影順水順風，疾逾奔馬，轉瞬間，便已衝過了「無鈎釣叟」魚自樂負責勘察的地段！

魚自樂號曰煙波釣跡，對於各種水上技能，自是大大行家，他一看這條帆船的行駛情況，便自眉頭暗蹙！

因爲，不僅那乘風駛帆人的操舟手法極高，並可看得出那人的裝束姿態，是海上強盜的一流人物！

魚自樂方在凝思，船上那人忽然取起一隻巨大海螺，湊向口邊，「嗚嗚嗚」地，連吹三聲！

不散之處，奇事也生！魚蝦竟然四散，波瀾狂翻，一條人影，從水下穿出水面！

這人影自然就是假扮爲「金手書生」司空奇的「玉面天魔」孫秀！㊃〇〇

警妻之死

奇龍士

陳屍床上

奇里毫不思索的說道：「我肯定，我以前並未見過這個人，他的身裁非常高大，穿着黑色的衣服，我當時所看的，就是這麼多！」杜克追問道：「你沒有想到露露在家裡出了事嗎？」

奇里搖搖頭：「我並沒有想到這一點，當時，我認爲屋子裡的燈是那個小偷開亮的，露露不可能在那個時候已經回到家裡，再說，在那個時候，不見了那個人的踪影，我也並不感到有特殊值得耍麼的地方，因爲，我們家裡，並沒有甚麼值錢的東西；我也不就心露露會出事，因爲我一直認爲她不可能會回到家裡。」

他歇了一下，繼續說：「不過，我還是趕着由追趕過來的原路回家，並且在路邊檢回剛才追趕那個人的時候，掉在地上的透明花盒！」

說到這裡，奇里竟然抽泣起來：「當我走進屋子裡的時候，我發覺臥房的門是開着的，而且裡面有燈光透出來，這時候，我才感覺到事情有點不妙，立即邊跑邊叫着露露的名字！」

奇里用手背揩抹了他臉上流下來的眼淚繼續說：「就在這時，我赫然發覺露露躺在床上，一動也不動的！」

「我馬上衝過去，當我看到她的頸上勒着一條赫帶的時候，同時看到她的雙眼突得大大的，張開口，伸出半邊舌頭，直覺上，我已經感覺到，她可能已經死了！」

「我用手放在她的鼻孔外面，同時留意她的心房是否跳動！我的感覺，知道她已經死了，於是，我便馬上打電話到總部報警，然後，我想到你在大衙的家裡玩撲克，所以，也向你通知一聲！我眞沒有想到，一個本來是充滿快樂的晚上，竟然會變成一個恐怖的夜晚，上天眞會作弄我，也把露露給害死了！」

說完，奇里的頭，又埋在他的雙手的掌心裡。

杜克扭過頭去對高級主任城士說：「你要不要仔細的看看臥房？」

城士點點頭，和杜克小心的一起再作仔細的觀察。

他看到奇里買來的透明花盒，裡面的花球很鮮艷，紅紅的，像鮮血一樣。

「這本來是奇里買回來給露露，作爲一週年結婚紀念的禮物，沒想到，露露卻領受不到！」杜克對高級主任城士說。

城士很抱歉地點點頭，凝視那個透明花盒㊉

陪酒女郎

杜朗

環境特殊

任何撈女，和男人上床，主要是爲了賺錢，所以，客人很難要求她們會出現眞的高潮，不過，大多數撈女，都有她們的一套，她們會在床上做戲，表現出非常享受的樣子，只有極小數的情形之下，才會令她們產生高潮。

就拿莎蓮娜來說，她一向和男人上床，雖然表現得非常熱情，但是，一百趟之中，沒有一趟是眞正會出現高潮的。

可是，現在，面對這種特殊的環境，有這麼多的男女，同在一個地方，做着同樣事情，就令她感到很興奮，未幾便出現了高潮，而且，還是接二連三的出現，令到和她在一起的肥婆子，感到極端滿意，和她再度盡情的作樂。

過了一段長時間，莎蓮娜和那個矮胖子，都在極度疲倦的情況下睡着了。

就在她睡得香甜甜的時候，瘦皮猴把她從夢中推醒說：「莎蓮娜，該走了！」

她張開惺忪睡眼，見瘦皮猴已經穿好了衣服，只好站了起來，檢回身邊的衣服，一件一件的穿上去，然後和瘦皮猴一起離開。

在車上，瘦皮猴對她說：「怎麼樣，這種場面夠刺激吧！」

莎蓮娜本來想把眞正的感受告訴他，但回心一想，不如借機會再敲他一筆，便露出一副無限委屈的表情說：「還說呢，簡直是受罪，我從來沒有在地上做那種事情，還有，那個男人好像大肥豬一樣，又不懂得憐香惜玉，好像一百世未見過女人似的，粗手粗腳，把我弄得差點活不過來！我不管，我一定要你補償我身受的痛苦，否則，以後不理你！」

瘦皮猴分配到一個清秀迷人的少女，大概玩得非常高興，也就非常大方的對莎蓮娜說：「沒關係，我給妳一點補償吧！」

說着，他從銀包拿出兩百元給她。

莎蓮娜，多給一百元也不怕會有甚麼損失，斜着眼盯了他一眼：「這麼酸，今晚，你吃到了一隻天鵝肉，應該對我表示謝意呢！」

瘦皮猴卻把錢包放回口袋裡，笑嘻嘻的說：「這些錢，我今天用得着，又沒有時間去銀行提款，改天再報答你吧，總之，我心裡有數，不會忘記你給我帶來的好處的！」

莎蓮娜把頭一點，笑咪咪的對他說：「好，下次你來找我的時候，一定要記得啊，否則，我絕不放過你！」

瘦皮猴把手搭在莎蓮娜的大腿上，用勁一抓，笑呵呵的說：「一定的，一定的，你放心好了！」㊂㊁㊃

刋登本報廣告請電二一八〇七〇八

紐約・凱聲　今天五場請早　美公司世界緊張刺激巨片　新金剛大戰金手指　辛康納利祖比・安娜白烈思主演　明晚午夜場映　艾曼妞火併功夫良

麗華　珍寶　3-921958　3-206506　狂滿今天請早　陳觀泰　危險人物　你要驚心　分鐘有命・兒童不宜　老襯當旺　明晚午夜場　麗華明天早場：胡越的故事

新大華　3-841199　昂然進入第四週　熱門新人物　波姬小絲成名傑作　雛妓　描寫九十年代紐約紅燈區奧斯燈妓女生涯

碧麗宮　第84天映今天四場　時光倒流70年　係人睇過都讚好

娛樂・寶聲・明月・黃金　邪　洪治桂導演　陳思佳・王戎・恬妮　爆滿！今天五場　寶聲早場：財子名花　黃金早場：午夜魔世與洪玉方官熙

翡翠・文華・亞洲・蘭宮・順利　邪　今天五場必定早滿　翡翠早場：絕代王朝　哈床夜人兩午場：邪

華都　12-402109　今天五場　烽火人　亞倫狄龍主演　一個令人起火的大爆炸

港九影院聯合廣告

新都・快樂　今五場　大膽露面新耳目一色片　淫慾世紀　快樂早場：山狗　明晚午夜場：紅粉動江湖

新樂・富都・寶石　今五場　淫慾世紀　明晚午夜場：艾曼妞火併功夫良

大光明・華聲　3-617169　今天五場獻映　藏閣春　主演：邵雲鄒　兒童不宜　世淫紀慾　明晚午夜場：艾曼妞火併功夫良

總統・華盛頓　今天最後　兒童不宜　殭屍夜行　明晚映　聯合艦隊

大華　大滿！今第二週　家有小嬌　莎蓮娜・占美基利斯　大膽合演　兒童不宜

海運・百樂　H704646　K678091　越映越旺　鐵金剛勇破魔黨

美華　3-211655　今天獻映　滾王手記　兒童不宜

金明　危險人物

舞台・利舞台　倫敦　影都　盛況依然　雪嶺過江龍　兒童不宜　明夜午夜場：老襯當旺

普慶・明珠　大滿五場　死辰　兒童不宜・驚濤到嚇

皇后・皇都・嘉禾　今天獻映　陳觀泰・林國雄・李燕燕　危險人物　陳觀泰導演　明晚午夜場：老襯當旺

樂聲・國泰　連日滿座今五場　楊群・柯俊雄・王冠雄・李修賢　四條士兵向敵無所不見　日本性感艷星大山泉美大膽透徹　頂爺　明晚午夜場

金門・民樂　連日滿座今請早　頂爺　明晚午夜場

麗聲・國都　連日滿座今請早　頂爺　明晚午夜場：艾曼妞火併功夫良　國都明天早場：廟街皇后

油麻地・福星　今五場　頂爺　明晚午夜場：艾曼妞火併功夫良

蔡滿祥

安德遜

舒力拿

希活

陳發枝

問時透露，查理佐治今晚將不會上陣，因他雖可練習，但是若再有任……

多……　分析世界大事　中外奇趣……　聘請　有計劃的生育，才有

新風趣

世界唯一學校 訓練造愛特務

在莫斯科的某一處後街，有一座頗大的建築物，是世界上最獨有的「學校」，加入的學生是絕對有限的，且甚爲嚴格，它與別的學府不同，此學校祇有一項課程——造愛。

這間學校畢業了的女生，是世界上最優良房中技術的高手，對她們的能力有絕對的信心。這座學校發成一批冠軍的性感及肉慾女強人，每一種口味的性事，對他們都是熟練的，但是蘇聯的人是無緣享受的，女畢業生的綽號是「燕子」派出前赴世界的首都去，肉誘外交官及情報官員，蒐集最秘密的情報。

除了房中秘的技術之外，還教育他們一些基本知識，才能有充份的掩護，僅是肉體的美是不够的。

據英國前情報官達特柯柏利說：「美麗是一種阻碍，有些人要與某些智慧與美麗的女人行歡。女人表現自己是一個無學識的蠢貨，大官及有秘密情報在肚裡的外交官恐怕不願意與她上床。

達特是有理由知道這一切秘密的，他在英國陸軍情報處工作了七年，現在以寫特務奇情小說，頗爲成功，最近他透露蘇聯的特靚女人進行情報工作。這是新的冷戰手段，他提醒兩方的外交官員認眞留意。

他說：就這些蘇聯訓練的床上高手來說，引誘就是意味着是與她一點也不喜愛的男人造愛，絕無疑問的是她們受過高超的訓練，必要時甚麼動作也敢去做，比較正式打出捞的招牌的妓女更下流。

達特又曾任駐莫斯科英國大使館三級秘書的，他說：「蘇聯的特務機構知道，普通例牌的性事，已不能達到敲詐目的。」

事實他有若干張與蘇聯特務拍的照片，那些「燕子」以爲他吞下了誘餌，與他上床去，並且拍了花樣繁多的照片，以達到敲詐目的。因爲他的身份是外交官，可見他的大使館收到了他做主角的妖精打架圖，是交回給他的。

達特說，他把好多欸帶回英國去，他透露，西方國家不僅是外交官及特務人員可以享受莫斯科斯性學校畢業的女生的肉體。還有很多遊客也是他們的工作對象。

蘇聯的秘密警察組織，工作人員達五十萬，但是以肉體去換情報的女人，數目不是太多，但分佈則頗廣。而肉誘外國遊客是工作的一部份。這些「燕子」是引誘外國遊客的誘餌，也是强迫外國人替他們做特務工作的一個重要手段。

他說：與西方人造愛，並非對於「燕子」完全不吸引的行爲，蘇聯男人是有名粗魯的，玩完了之後，穿回衣服就走掉。

這些蘇聯的女人，挾着全身的性武藝，每年也放假，前赴喬治亞共和國享受一下的，那個地區的男人，就比較斯文得多。他們畢竟是女人，還是要有感情來安慰她們的。

在第二次世界大戰時，便有外國的女特務肉誘達特的，第一次世界大戰的瑪蒂哈莉肉誘的方法，在第二次世界大戰，並不普遍。他說未免有點遺憾，不然可以一享風流，但是不會洩漏軍事秘密。在那個時期接觸的女人，盡是他的部門工作的女人。

但是他承認在戰時，有些德國的背叛者，不肯透露更多的秘密，但是英國情報機構在外面找些女人給他享受一下，德國人就透露國家的機密，如數家珍了。

他說現在的蘇聯性學校畢業女生，亦有是高級應召女郎型的，但占士邦式的間諜及他身邊的女人，已不合時宜，或根本是不切實際的了，相信用電影的手段去做工作，一定失敗。

今日的特務人員，是一點也不着跡的。

未來太空站構架 將由穿梭機運送

太空站內實驗室藍圖

一九七三年美國的太空實驗室發射後六十秒鐘，太空總署立即發現問題嚴重，太空船上一片絕熱板脫落以致形成過熱，另一片日光板翼扯離，另一片卻被卡住而無法張開，使實驗室電力不足……

休斯頓太空中心在十一天後發射了三位太空人上去與實驗室會合，替實驗室裝上一把遮陽傘，兩星期後，總算把那個卡住的翼片拉開，復恢了三瓩的電力供應，太空實驗室就此得救。

自從太空梭哥倫比亞號完成任務，太空總署已替未來的太空站繪好藍圖，先準備在地球上空二百至三百哩建造一個巨形構架，需用的金屬樑柱都是由太空梭搬運上天的，由於太空中既無重力，構架不需吃力，所以結構材料不必粗大。太空中又無地震、風暴等災害，也可省卻不少螺栓螺母等固定物。

工人們身背具有噴射動力的火箭筒在「工地」上穿梭來去。他們個個好比大力士，巨大樑柱可以獨力推移，祇是要注意工作時必須穩定自身，以免在太空中飄浮開去。有些工人則駕着裝有怪手的工作車，工人在車艙中不用穿着太空衣就可操作。

穿着太空衣在外工作的人，最感到不便的就是那副大手套，所以無法進行精細的工作。太空衣是絕熱的，不怕向陽面華氏一百九十度的高溫，而遮陰面的溫度卻要較低三百度。

在繞地的低軌道上，每四十五分鐘就要經歷一次陰陽冷熱的變化，普通鋁合[illegible]

至想到月球上去取得建材，樑柱等就在太空中現場製造，這種機器業已設計就緒，每日產量約爲一哩。

在太空中首先要建立一個長約十哩寬約二哩半太陽動力衛星，以便將日光收集到地球上來應用。又要建造許多直徑一百碼的巨型天線，這樣可以方便地球上對電訊信號的接收，到時候人人可以自備袖珍電話機，經過太空天線與地球上的任何人通話，電視機也不難收到五十個以上頻道的節目。

這些都可期望在本世紀終了之前逐一實現，後期的太空建設會在離地二二、三〇〇哩的地球同步軌道上去實施，那兒受到太空輻射能的危害較强，有太陽風暴跡象時，人員就要避到低軌道上來。

在太空工作的人員，生理上會有變化，由於沒有重力作用，血液會流向身體上部，身高也會顯得增加。如果長期在太空中[illegible]

消愁解慌有妙法 最好看部災難片

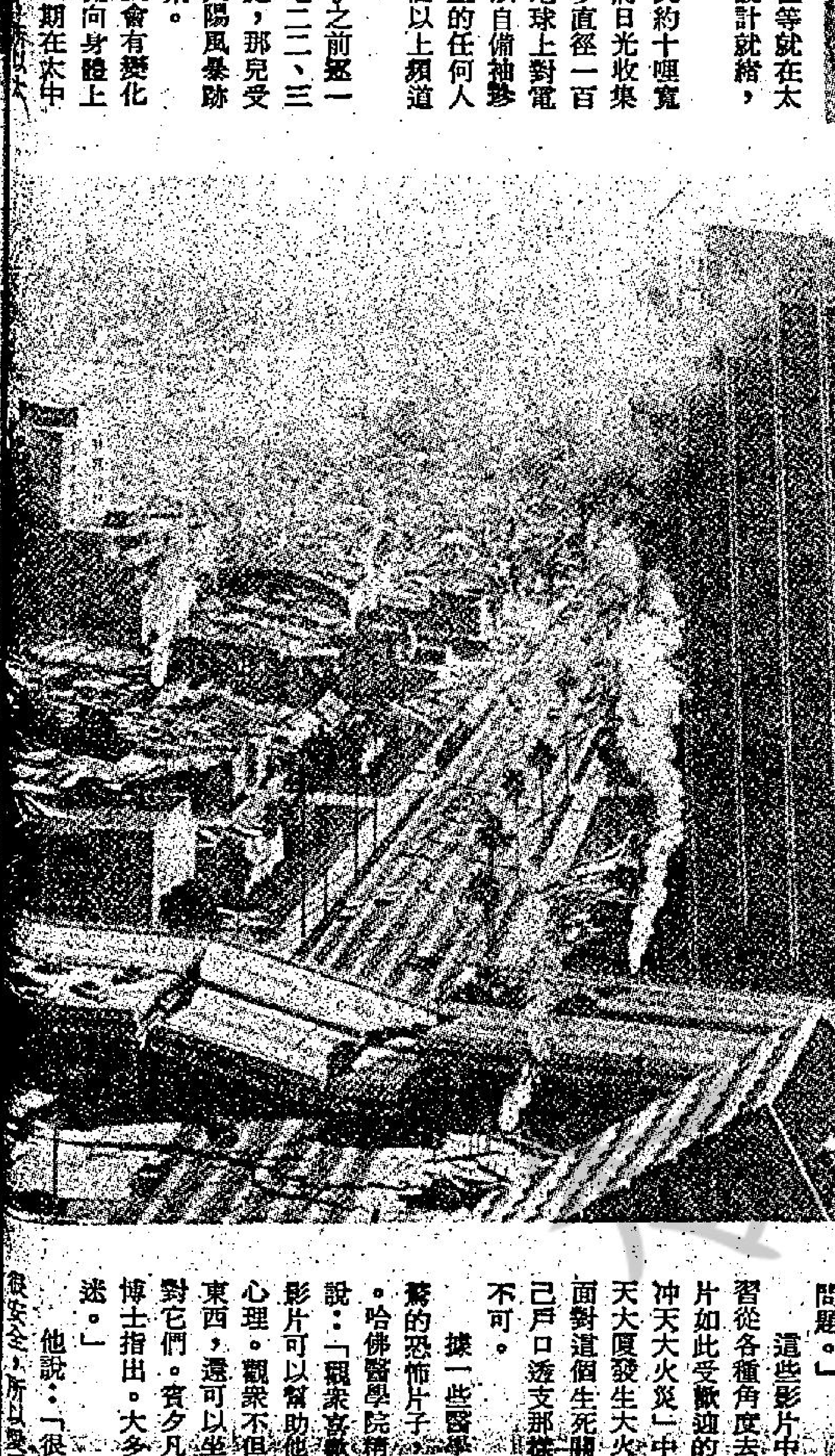

如果你想解決困難，消除心中的恐懼，不妨去看一部災難片子，好像「冲天大火災」、「海神號遇險記」、「大地震」等，看後會使你在日常緊張的生活中遭受到的壓力消除。

這套理論是美國精神病學家里奧·費克斯博士提出的。他一直在研究災難影片對觀衆產生的效果，他說：「看這類影片時，人往往會覺得自己好像眞的身歷其境一樣。看完之後，却能够安然無恙走出電影院，這樣會使他信心增強，應付自己的問題。」

這些影片中的混亂場面，會使觀衆學習從各種角度去分析問題，這亦是災難影片如此受歡迎的原因之一。舉例說，在「冲天大火災」中，一座一百卅七層高的摩天大廈發生大火，災情慘重。一個人眞的面對這個生死關頭時，是不能把它當作自己戶口透支那樣小事看待的，非鎭定從事不可。

據一些醫學專家說，使人看得膽顫心驚的恐怖片子，會亦產生使人鎭靜的效果。哈佛醫學院精神病學家亞倫·費斯博士說：「觀衆喜歡看恐怖片子，是因爲這類影片可以幫助他們應付現實生活中的恐懼心理。觀衆不但在銀幕上看到他們懼怕的東西，還可以坐在戲院裡勇敢和冷靜地面對它們。賓夕尼亞州大學的羅柏·利馬博士指出。大多數人都會獲得恐懼感而着迷。」

他說：「很多人因爲得覺週圍的環境很安全，所以愛看恐怖片子。事實上，人[illegible]

御妹的新書 錄盡傷心事

當年因爲屈服於王室的壓力，而放棄了嫁給她所心愛，但曾經與別的婦人離過婚的唐生上校。

二十年之後，她終於反抗了王室的壓力，而毅然與斯諾頓公爵離婚，斬斷了十六年的婚姻，盡管他們夫婦已經有了兩個孩子。

這裡不說，大家也都知道了，這乃是英女皇的妹妹瑪格烈公主的遭遇。

提起這段往事，是因爲英國最近出版了一新書，（瑪格烈公主——未完實現夾的生活）。作者名叫尼格爾·丹姆斯特，各報社花絮欄資格最老的掌門人。

羅省小台北

洛杉磯本有一個中國城，大都爲以前老一輩廣東移民聚集的地方。近年來港台移民增加，又在洛杉磯郊區新闢了一個「小台北」，爲另一華人聚集的大本營，華資銀行、講粵語華語的醫院、超級市場比比皆是，深入各行各業，舉凡房屋建築、書報、錄影帶租售、服裝、律師等，在這叫蒙特利公園市的地方都有。

新移民來此都是挾重資者，因此在建設上市容比較整齊，更多是在別處本就有成就的，在此開分店擴展事業，更多是港台留學生有傑出表現，改變了以往華人一向爲「勞工」的形象，使華人在美國的地位提高了不少。

滿地可公園市華裔，佔全市的四分之一，而因華人重視土地置產的觀念，幾乎三分之一以上的房產土地屬於華人所有。

中文報業也在此欣欣向榮，除每天可看到香港寄來外，此地出版的新區報、周刊、日報共有十五種以上。電視台、電影院也比比皆是，放映華語片的戲院在十家左右，而外國人也迷上功夫片，觀衆不祇是華人而已。電視台共有三個每週放映數小時的華語及粵語節目。

華人在此要換個牌局也很容易。中文學校林立，要想孩子在受美國教育之外，也有一些中國文化薰陶者，都能得到滿足，另外國畫班、針灸班、功夫班，在此都受中外人士的歡迎，學習者趨之若鶩。

憶當年坐火車 捱三小時受罪

走到沙田去，看見新建的沙田火車站已有個樣子，一邊可以使用了，高樓已形成，香港的新建設與發展，是坐言起行，試看附圖是本世紀初的沙田火車站，與將來新的火車站比較，有天壤之別。

爲了配合明年開始火車電氣化，各火車站均改建，這一種頗重要的工程，不要說是舊的車站不適合使用，就是那個小金字屋頂的殘舊屋仔，除了使人可以懷舊之外，實在是不合時代，明年現在，進出沙田更方便，赴新界其他各站，亦是同樣減少了時間上的消耗，其實九廣鐵路英段，是香港的一條頗重要的生命綫，不要以爲他祇有三數十英里。

由本世紀十幾年代通車以來，它已是與中國大陸的一條重要的聯絡線，比用輪船與香港的來往，利便及快捷，何止十倍，沒有這一條鐵路線，大陸就不容易向香港刮更多的外滙。

這一條鐵路任何一段不能出錯，否則引起香港人進出新界不方便，試以多年前因爲打風，洪水沖斷了大圍鐵橋，火車不直通紅磡一個月，造成新界的居民入港九，那些麻煩是使人記憶尤新。

當香港政府最初與中國的清朝談判建這一條鐵路時，並未想到與我國的南方做生意的，而這一條鐵路在過去數十年的如此重大用途，成爲香港的重要動脈。以今日來說，九廣鐵路英段對新界居民，比甚麼都重要，電氣化之後，每小時有許多班火車來往九龍總站，從前的一切不方便，將大爲減低了。

新界鐵路將完全改觀，而談到這一條鐵路建造時，當日的港督彌頓爵士，更浮起一個幻想，認爲香港的鐵路，有一天是可以通到倫敦去的。

他的見解不是荒唐，而是有根據，因爲他認爲可把這條鐵路與大陸的鐵路連貫，取道橫跨西伯利亞的鐵路快車，就可以通到倫敦去的，那時俄國的沙皇在一八九一年開始建造橫越西伯利亞鐵路。

初步建英段鐵路勘測，在傳統上是由港督親力而爲的，他選擇大部份採用的路綫，然後最後獲得通過。九廣鐵路英段是在一九一零年完成的，據說當時被認爲是世界上其中一件最昂貴的工程，雖然當時的東方人力是頗廉宜的，但估計每英里花廿一萬美元。

現在仍可以屹立的尖沙咀大鐘樓是在一九一六年落成的，就這個火車站及大鐘樓來說，也是當日的一項最大的工程，一九零零年代來說是頗了不起的。

直至一九七五年尖沙咀火車站才遷去紅磡的新總站，反而使人感覺不够舊車站的氣派，因爲戰前的廣州來客，一出車站就看見巨大的九龍倉橋的美國總統客輪。

英段鐵路從前行走新界，用英國的蒸氣火車頭，拖三至四個車廂，而且沿途各站的搭客不多，因爲戰前新界仍保持着是鄉村，人口稀疏，戰後初期亦是平淡的，近十年來，新界大事發展，及香港人進出新界及遷入居住的人太多了，火車由人少變爲擠塞，有時搭火車有透不過氣的感覺，因爲車口的梯也站滿了人，祇是車頂未有人而已。火車頭已變爲柴油引擎，不要吃煤屎了。車廂亦有進步，普通等也是軟墊，搭客不用吃苦。

九廣鐵路英段也許是世界上最短的鐵路，但是載客量以比例來說是極多的，載貨量是更多，如果不是鋪設雙綫路軌，將來不敷使用，而這一條鐵路是很多有趣的地方，沿途經過很多村莊，有面對鐵路的擋煞裝置，因爲在七十多年前，鄉人迷信，認爲火車龍經過，不是好兆頭。

但是今日所見的一切，到了一兩年之後，鐵路整個地電氣化，就成爲過去。舊的鐵軌已全部鋪過，而現在更是士敏土的枕木，無縫鐵軌，行車穩定，有如滑行，就舒適得多。

小孩子時代坐過三等車卡，兩邊及中間有一條橫，坐火車捱三小時來香港是受罪，他祇給人留下回憶，時代是進步的，九廣鐵路英段電氣化雖遲了一步，還是不失爲趕上時代。（幵林）

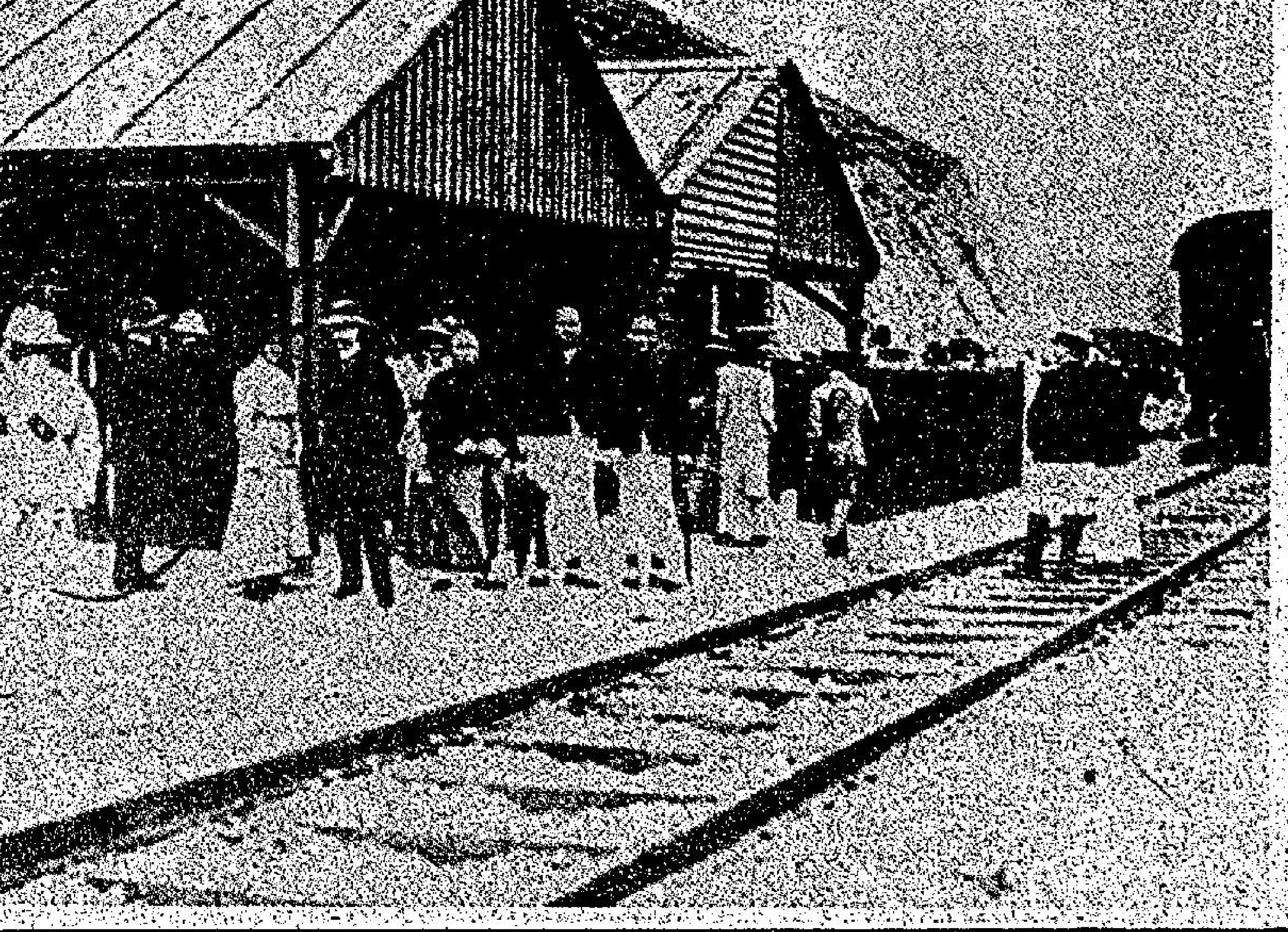
本世紀初的沙田火車站

珠寶日新月異 設計有大突破

珠寶設計的潮流，隨着時代的轉變而日新月異，最近在法國舉行的一個珠寶展中所見，更意味着新一代的珠寶設計，將會有脫穎而出的進一步表現。

一直以來，本港所見的珠寶首飾大多數都是以黃金或白金，襯以各種各類的寶石鑲製而成，新一代的設計，雖然有時也會用上了金和鑽石等，不過許多罕見的其他金屬、礦物質，甚至人造材料等，也會在採集之列，大大衝破了傳統的設計形式與界限。

這次在法國舉行的珠寶展，展出了五十多位法國名設計家、藝術家所精心創製的二百多件珠寶首飾，以突出、嶄新和富想像力見稱，例如有鑽石與塑膠甚至鋼條配搭，或者黃金與石片或鋁質材料相襯，[illegible]

入冬開胃菜色 網鮑帶子珍饈

金風陣陣，好像給人們送來一碟清新的「開胃菜」，正當人們神舒氣爽，食慾陡增之時，一個「網鮑帶子珍饈節」，眞可謂既應天時，又順人事了。

入秋以後，鮑魚、帶子便成爲最受歡迎的滋陰養顏，健身益神的桌上補品。

鮑魚是深海中天然繁殖的軟體動物。每年六月至九月期間是牠的生產期，在深海繁殖，以日本千葉縣產的最有名。由於這種動物生長在四、五公尺海水下面，而且又吸着岩石上面，所以採集的時候，要由專業工人潛入海底在岩石上撬開。採集上來之後，還需要曬它一至兩個月，遇到天陰，祇好延長。

由於得來不易，所以身價特高，尤其是大的鮑魚，因爲成長較慢，所以彌足珍貴。尤其是大網鮑。這次「珍饈食譜」中有一味「蠔皇大網鮑」，有一斤兩頭的，有三頭、四頭、五頭的，都是極難得的珍品，本港酒樓，不易見到。

鮑魚清香味厚，入口膩滑，餘味尤妙，但是曬乾以後的鮑魚，却硬如鐵石，因[illegible]

[illegible]，專誠邀請過一位僑居美洲多年的香港老饕來酒店教了幾手。

烹飪鮑魚，端在「掌握火候」四個大字。火候過了，便如爛泥，冇咬頭；不及，膠質未化，韌得硬是咬不動。但如果火候恰到好處的話，連「摸樣兒」都可愛了：肉身有光澤，有彈性，活脫可人，甚至還有幾分「韻緻」。那麼，怎樣才能掌握適當的火候呢？富麗華的方法是：通常用兩個半小時煲它一次，總共煲六次左右，每煲一次，停它些少時候，然後再煲，再停，到了第三次以後，切記要用文火慢燉。

開始煲時，放入冰糖、蜜糖、肉排、老鷄、火腿、豬仔脚等等，讓鮑魚充分吸收，然後加以蠔油之類的調料，成爲各種美味菜式，這樣煲出的鮑魚，才能稱爲上乘之作，饞客諸君，不妨一試。

江瑤柱則肉質稍次，而且一炒即「散」，因此帶子珍貴得多。富麗華這次所用的帶子，是從澳洲來的，爽口，味尤鮮美。

茲將「網鮑帶子珍饈食譜」介紹如下：

原盅迷你腿肘燉鮑翅　兩個頭
蠔皇大網鮑　三個頭　四個頭　五個頭
蠔皇網鮑　每斤十四頭
蠔皇禾麻鮑　每斤十二頭
麻鮑烤豬仔脚：扣　豬仔脚
鹿筋麻鮑甫：（十三頭）扣　鹿筋
海參麻鮑甫：（十三頭）扣　海參
豉汁蒸生帶子：原隻連殼蒸，紅椒豉汁。
鵝雲腿拼帶子：鵝雲腿片，拼油泡帶子。
荔茸香酥帶子：用荔芋蓉包，帶子在中心炸熟。
沙　川椒帶子：帶子一粒開邊夾火腿小片，用沙　醬推獻上。

一副運動家身型的李燕燕。

燕雀安知鴻鵠志哉！
不太戀棧影圈名利 李燕燕有更高理想

□小浪□

李燕燕出身於影片公司，一身黑實的皮膚，予人一種感覺，就是充滿了「土氣」的鄉村姑娘。

由於她的外型，一般人也認定了她是來自國內，所以，她想改變「大陸姑娘」的形象，可是千變萬變，仍是依舊襟樣，她仍然脫離不了，爲此，她會經担心了好一陣子。

「其實我是純正香港人，連我也莫名其妙爲甚麼在別人的感覺中變了大陸姑娘呢！」李燕燕爽朗地說。

李燕燕笑着說，很甜、很美，迫得令人不由自主地聽着入迷，她正要把入行的過程描述出來，她說：「我的個性好動，十分活躍，經常參予戶外活動，所以把皮膚晒黑了，我不在乎，我祇喜歡去做自己喜愛做的事情，我根本沒想到自己竟會加入這行工作。」

李燕燕的確是個「要做就去做」的小妮子，要不然，她一身健康的皮膚就不會出現在眼前呢！

「我的叔叔在電影公司公作，從小就經常帶我到片場參觀，有時候，剛好遇見拍戲時，便坐在一旁看個飽，所以，我對娛樂圈從來就沒有陌生的感覺。」就因爲她沒有陌生而恐懼的表現，所以，連給她機會試鏡的叔叔，竟然也給他嚇壞了。

記得剛中學畢業踏出校門時，李燕燕祇在忙於找學校繼續讀書，她深愛讀書，所以，她心目中幾乎沒有另一條去路，祇知道自己需要的，就祇多讀書，增加更多的知識。而她所選擇的科目，並不是「傳令人大跌眼鏡呢！

「主要是室內設計之類的課目，我喜歡佈置家居，所以，至今我也沒有後悔挑擇了這種課系。」

李燕燕眞不像個讀書人，要不是她全部吐露出來，以爲她是個愛玩的時下少女，却原來她竟是個「文武雙全」，兼有「運動健兒」的條件的小妮子。

「豈不是兩回事，娛樂圈與妳本行完全不同，學而未能致用，未免浪費了。」小浪訝然地問道。

「讀了兩年建築課程，叔叔便把我拉了出來，加入了他工作的那間電影公司，於是乎，便開始了當演員的生涯。」李燕燕的心情有點起伏，頓時間，好像有些感慨！

「我一邊跟大隊進行拍攝工作，一邊繼續返學，由於工作經常外出，不時要請大假，所以趕追功課十分吃力，不過，我也盡量鼓勵自己完成這個課程。」

結果呢！因爲一次電影公司拉大隊赴外地拍外景，缺席了升讀第三年的大考，就在傷心失望之餘，魚與熊掌難以兼得之際，燕燕終於放棄了讀書，結束了兩年大學的課程。

「媽媽有沒有給妳氣壞了？」

「當然有啦！不過，隔了一段時間便淡了下來，我知道她是不開心的。」李燕燕伸出舌頭，一副孩子氣的小動作，惹人憐惜。

本來她也曾有機會投考美國學校繼續讀書，可惜，她讓機會白白溜走，如今，她的未來計劃又如何？

「我的家人差不多辦好了移民手續到美國去定居，現在姐姐已成了當地移民，爸媽的手續也將辦好，待他們同步以後，再申請我到美國去，我樂於面對新的環境，新的生活。」

李燕燕對於娛樂圈的工作隨意放得開，她並不以爲這份工作是她終身職業，她的理想是更高，更遠的呢！

歡天喜地（麗英）

明珠及麗的二台 本週西片精選

週五 教父 （明珠）
週六 妙盜神偷 （明珠）
週一 虎胆龍威 （麗英）
鐵血神探 （明珠）
週二 歡天喜地 （麗英）
塲洞逃生記 （明珠）
車迷奇遇記 （明珠）
週三 除暴安良 （麗英）
麗莎明妮莉 （明珠）
夢斷情天 （明珠）
週四 魅影歌聲 （麗英）

麗的第二台西片

十二月七日（星期一）晚上九時卅分

虎膽龍威 TONY ROME

一間位於貧民窟的酒店，有一富家千金倒斃在此，引起了許多疑問，於是一位精明能幹的偵探被派往偵查這件案情。但當他開始着手偵查之時，便惹上了殺身之禍，引來了案情並不簡單，圍繞着他是危機四伏，到處都是殺機。

本片由歌影兩棲的法蘭仙納杜拉飾演這個精明能幹的偵探。全片在風光明媚的邁亞美拍攝。

十二月八日（星期二）晚上九時三十分

歡天喜地 FOR HEAVEN'S SAKE

一個被天堂派下凡間天使，他的工作專是替凡人解決困難及疑問的。當他從天堂到凡間便遇上了一個籃球員。這個籃球員是非常的對前程不樂觀的，他也非常的不快，因他在球隊中祇是担任一個襯托品的角色。

在一次球賽中，他的前妻與兒子也是座上客，他兒子從沒有看到自己父親勝過任何一場比賽，所以十分失望。於是這位專爲助人而來的天使，使用他的神力助他勝出球賽，使其兒子心願得償，也將他的前途帶進了一大步，使到大家都歡天喜地，而他也完成任務。

十二月九日（星期三）晚上九時三十分

除暴安良 CAPTAIN AMERICA

美國船長——是兒童心目中的大英雄，他可與「超人」連在一起，也是一位除暴安良的好人。話說一個年青健康，有雄心的青年人，他接受了一次往射，使體內產生出一種不可思議的力量。

他用這種力量，到處與壞人對抗，救助被壞人與惡人所欺負的人民，成爲衆人的大英雄。

十二月十日（星期四）晚上九時卅分

魅影歌聲 PHANTONI OF THE PARAPISE

故事主人翁溫士路，是以寫歌劇爲生的，他寫了一個很好的歌劇，去見唱片業鉅子史雲，但不被接納。後來史雲竟私自用了他的劇本。溫士路去他辦公室跟他交涉，碰見一個漂亮的女孩子——鳳凰。這時史雲竟放毒品在他身上陷害他，使他含寃入獄。後來他越獄成功，走到唱片公司去找史雲算帳，却被機器毀容，又遭守衛員射殺投河，這事公開後，人人都以爲他已死，其實他還生存，並戴上醜陋面具，在史雲試用新星時加以搗亂。二人獲得協議。溫士路替他寫劇本，史雲則要捧鳳凰做主角。

但未幾史雲又反悔，換用另一人担任主角，更把正在埋頭寫劇本的溫士路鎖着，要囚禁他一輩子。當他逃出來後，到劇院搗亂，把觀衆嚇得魂飛魄散，史雲再次假意妥協，並勸鳳凰下嫁溫士路，當婚禮進行時，便下手殺害他。

天涯何處是吾家（明珠）

教父（明珠）

本週明珠台西片

十二月四日（星期五）明珠台 晚上九時卅五分——明珠九點半

教父

無綫電視徇衆要求再次將這部曾獲三項奧斯卡金像獎之猛片播映。

黑手黨家族勢力龐大，控制着美國很多大企業，黑手黨不祇在商界具有極大的影響力，在政治舞台上，這個組織的黨羽亦有不少插手其中，馬利奧貝沙大膽地搜集很多有關黑手黨的資料，然經再經整理，將它撰寫成「教父」一書已被派拉蒙將該書改編拍成電影「教父」，推出後口碑比預料中更好。

「教父」由馬龍白蘭度、阿爾柏仙奴、占士堅及羅拔杜獼合演。這部片爲三個人帶來美好前途，第一位是馬龍白蘭度，他憑本片第二度榮登影帝寶座後，身價大升。導演法蘭西斯哥普拉，則揚威荷里活，使人刮目相看，另一位則是阿爾拔仙奴，他在第一集精湛的演出，奠定他在續集中當起男主角的地位。

十二月五日（星期六）明珠台 晚上九時卅五分——「明珠九點半」

妙盜神偷 HARRY & WALTER GO TO NEW YORK

一部令你拍案叫絕的盜竊片，演員有三位，均是響噹噹人馬——占士堅、伊利高特、米哥堅。

故事發生於一八九二年，兩個以賣藝爲生的男人，因行差踏錯，被判入獄，在獄中，他們認識了一個開夾萬專家，出獄後一起去爆竊錢庫。

十二月七日（星期一）明珠台 晚上九時三十五分——「明珠九點半」

天涯何處是吾家 THE ODD COUPLE

紐爾西蒙這位善於利用對白去增強戲劇效果之編劇家，深得智識份子好評。其實，這個鬼才編寫的劇本早已是製片家作爲拍片的熱門題材。「天涯何處是吾家」亦是其一。

除有一個對白精彩、簡潔的劇本外，「天涯何處是吾家」的卡士不弱，演對手戲的一雙活寶貝是老戲骨積林燊、和路達麥陶，二人的演出可說是無懈可擊，執導者是眞沙斯。本片曾被「FILM DAILY POLL」選爲六八年十大最佳電影之一。而「紐約每日新聞」亦給予四星最高評價。

十二月七日（星期一）明珠台 晚上十一時卅五分——「英語長片」

鐵血神探 DIRTY MONEY

七四年拍攝的警匪片，男女主角均是當今法國影界紅星——阿倫狄龍、嘉芙蓮丹露及李察忌連拿。

故事講一個女人，成了一個警探及一個罪犯的追踪目標，但該女人行踪非常神秘，兩者很難找到她。後來，在一宗銀行刼案及火車刼案中，三者同告遇上。

十二月八日（星期二）明珠台 晚上九時卅五分——「明珠九點半」

塲洞逃生記 CAVE IN

蘇珊蘇莉雲、雷米蘭飾演之災難片。故事描述一批人士，爲拯救被困在一個洞內人士，遂設法找尋逃生的門徑，及研究安全脫險的方法。

十二月八日（星期二）明珠台 晚上十二時卅五分——「午夜電影」

車迷奇遇記 TRAFFIC

一部輕鬆幽默的法式喜劇，原名是「聰明笨伯古惑車」，由法國首席小丑JACQUES TATI領銜主演。

「車迷奇遇記」講一個酷愛汽車的男子對汽車有特別偏愛，爲了表現出自己對汽車的才華，他設計了一輛非常古怪的汽車往阿姆斯特丹汽車展覽會展出。

十二月九日（星期三）明珠台 晚上九時卅五分「明珠九點半」

麗莎明妮莉其人其聲 AN EVENING WITH LIZE MINELLI

天才橫溢，歌影雙棲之麗莎明妮莉，最近曾來港演唱，反應熱烈，由於座位有限，向隅者大有人在。爲使麗莎迷一睹其風姿，明珠台特地安排播映這個特輯。該個長達個半小時的音樂特輯乃麗莎明妮莉在美國新紐奧良市演唱時實地錄影的，在節目中，她特施展渾身解數，演唱多首名曲，其中包括「紐約紐約」及「歌廳」主題曲。

十二月九日（星期三）明珠台 晚上十一時卅分——「英語長片」

夢斷情天 MAYERLING

美高梅拍攝大卡士古裝宮幃名片，由奧馬沙里夫、嘉芙蓮丹露、占士美臣、阿娃嘉娜四大紅星攜手主演。

「夢斷情天」曾於三七年被搬上螢幕，由查理士杯亞、戴奧妮達莉絲主演，黑白製作，非英語片。現今選部「夢斷情天」，卡士比舊者強勁得多，但成績並不是很理想。

故事背景發生於一八八八年奧大利皇庭，描寫奧國王子羅道夫爲了愛情，寧願拋棄江山。

翡翠台

星期五 四日
7.00 香港早晨
9.00 世界童話集
9.30 鬼馬火車頭
10.00 粵語長片「哪吒大戰海龍王」阮兆輝主演
11.30 父子業
12.00 白髮魔女傳
1.00 午間新聞
1.15 婦女新姿
1.20 民間傳奇
2.15 婦女劇場之「山水有相逢」
4.00 婦女新姿
4.30 跟我學
4.45 卡通片
5.00 飛車小英豪
5.30 跳飛機
6.00 學生公主
6.30 新聞報導及天氣報告
7.00 奉告
7.05 富貴榮華
8.00 香港八一
8.30 女黑俠木蘭花
9.30 新聞報導
9.35 警訊
9.47 歡樂今宵
11.15 新聞報導
11.30 今日財經
11.35 智多星橫掃賭城
12.35 人海奇譚
1.30 特警神探
2.30 國語長片「天倫淚」王引主演
3.50 粵語長片「爲郎顛倒也心甜」任劍輝主演

星期六 五日
7.00 香港早晨
9.00 太空西遊記
9.30 跳飛機
10.00 粵語長片「甜甜蜜蜜的姑娘」蕭芳芳主演
11.30 聯合國國際紀錄片專輯
12.00 天外歪客
1.00 午間新聞
1.15 神探俏嬌娃
2.10 諸事狗
2.40 偷得浮生半日閒
2.45 足球雜誌
4.00 加拿大趣奇
5.00 古惑恐龍哥斯拉
5.30 幸福何處尋
6.00 溫故知新
6.30 新聞報導及天氣報告
7.00 知法守法
7.05 新聞透視
7.30 聖誕廣告雜誌
7.45 K一百
8.30 歡樂滿華堂
9.00 勁歌金曲
9.30 新聞報導
9.35 香港奇案
10.30 上海灘
11.30 新聞報導
11.45 國語長片「天之驕女」甄珍主演
1.15 英語長片

星期日 六日
8.00 小小樂園
8.30 萬能賽車飛龍號
9.00 小叮噹
9.30 小飛魚
10.00 我家的小洪
10.30 求索錄
11.30 城市論壇
12.30 生命的第一年
1.00 午間新聞
1.15 少年警訊
1.30 神勇法醫官
2.30 翡翠大看台
4.00 淘氣記者妹
4.30 野外奇觀
5.00 跟我學
5.15 卡通片
5.30 少女情懷
6.00 每事問
6.30 新聞報導及天氣報告
7.00 鑑證集
7.30 樂在其中
8.00 二人三足
8.30 萊麗萊特輯
9.30 新聞報導
9.35 體育世界
10.35 上海灘
11.30 新聞報導
11.45 國語長片「在水一方」林青霞主演
1.15 英語長片

星期一 七日
7.00 香港早晨
9.00 太空西遊記
9.30 鬼馬火車頭
10.00 粵語長片「聖劍風雲」（上）曹達華主演
11.30 妙極女人妙到極
12.00 白髮魔女傳
1.00 午間新聞
1.15 婦女新姿
1.20 民間傳奇
2.15 婦女劇場之「山水有相逢」
4.00 婦女新姿
4.30 湯姆歷險記
5.00 飛車小英豪
5.30 跳飛機
6.00 學生公主
6.30 新聞報導及天氣報告
7.00 奉告
7.05 富貴榮華
8.00 香港八一
8.30 女黑俠木蘭花
9.30 新聞報導
9.35 歡樂今宵
11.15 新聞報導
11.30 今日財經
11.35 鐵腕鋤奸
12.30 人海奇譚
1.30 特警神探
2.30 國語長片「黑牛與白蛇」江青主演
4.00 粵語長片「桃紅柳綠燕迎春」任劍輝主演

星期二 八日
7.00 香港早晨
9.00 太空西遊記
9.30 跳飛機
10.00 粵語長片「聖劍風雲」（下）曹達華主演
11.30 發達容易搵食難
12.00 白髮魔女傳
1.00 午間新聞
1.15 婦女新姿
1.20 民間傳奇
2.15 婦女劇場之「山水有相逢」
4.00 婦女新姿
4.30 湯姆歷險記
5.00 童話天地
5.30 香蕉船
6.00 學生公主
6.30 新聞報導及天氣報告
7.00 奉告
7.05 富貴榮華
8.00 香港八一
8.30 女黑俠木蘭花
9.30 新聞報導
9.35 歡樂今宵
11.15 新聞報導
11.30 今日財經
11.35 孤膽俏探
12.35 人海奇譚
1.35 特警神探
2.35 國語長片「背架子」凱方商主演
4.00 粵語長片「恩重情深」張活游主演

星期三 九日
7.00 香港早晨
9.00 太空西遊記
9.30 鬼馬火車頭
10.00 粵語長片
11.30 南山集
12.00 白髮魔女傳
1.00 午間新聞
1.15 婦女新姿
1.20 民間傳奇
2.15 婦女劇場之「山水有相逢」
4.00 婦女新姿
4.30 湯姆歷險記
5.00 飛車小英豪
5.30 跳飛機
6.00 學生公主
6.30 新聞報導及天氣報告
7.00 奉告
7.05 富貴榮華
8.00 香港八一
8.30 女黑俠木蘭花
9.30 新聞報導
9.35 歡樂今宵
11.15 新聞報導
11.30 今日財經
11.35 湯母痴兒
12.35 人海奇譚
1.30 伏虎降龍
2.20 國語長片
3.50 粵語長片

星期四 十日
7.00 香港早晨
9.00 太空西遊記
9.30 跳飛機
10.00 粵語長片
11.30 孤家寡人
12.00 白髮魔女傳
1.00 午間新聞
1.15 婦女新姿
1.20 民間傳奇
2.15 婦女劇場之「山水有相逢」
4.00 婦女新姿
4.30 湯姆歷險記
5.00 螢火蟲
5.30 快活谷
6.00 學生公主
6.30 新聞報導及天氣報告
7.00 奉告
7.05 富貴榮華
8.00 香港八一
8.30 女黑俠木蘭花
9.30 新聞報導
9.35 歡樂今宵
11.15 新聞報導
11.30 今日財經
11.35 神探猛龍
12.35 人海奇譚
1.30 特警神探
2.30 國語長片
4.00 粵語長片

明珠台

星期五 四日
12.00 教育電視
4.00 芝麻街
5.00 著名童話集
5.20 露狄
5.30 世界動物園
5.40 小朋友體育天地
6.05 小蜜蜂的奇妙世界
6.34 新聞提要
6.35 優族歷史
7.00 新聞及天氣報導
7.25 觀點與角度
7.35 今時今日
8.30 羣星馬戲團
9.30 新聞簡報
9.35 明珠九點半「教父」
11.15 新聞報導
11.30 英語片「凶宅驚魂」

星期六 五日
9.00 獸片精華
9.25 九小龍
9.50 飛天老鼠
10.10 小朋友天地
10.35 國際影壇話當年
11.00 夢幻感眞
11.50 「家」
12.40 家在美國
1.40 流行曲新組律
2.20 週末體壇
3.25 世界大勁賽
3.50 星光閃耀在歌廳
4.15 富哥與窮哥
4.35 英語片
5.05 小朋友知識寶庫
5.30 英語片
6.00 七彩有趣動物專輯
6.34 新聞提要
6.35 國際兒童劇場
7.00 新聞及天氣報告
7.25 警訊
7.30 60分鐘時事特輯
8.30 現代罪案錄
9.30 新聞簡報
9.35 明珠九點半：妙盜神偷
11.45 新聞報導
12.00 午夜電影：漠

星期日 六日
8.30 時事摘錄
9.00 九小龍
9.45 著名童話集
10.10 魔術皇宮
10.35 國際影壇話當年
11.00 新舞熱潮
12.00 「家」
12.40 航運的歷史
1.10 飛上枝頭變鳳凰
1.35 福星保羅
2.30 週日電影
4.00 卡通片
4.10 小朋友天地
4.35 小海獅卡通
5.00 聯合國國際紀錄片專輯
5.25 義犬衛員
5.50 啞劇藝術
6.05 螢火蟲
6.30 樂壇精英
7.00 茱蒂歌舞特輯
7.30 明日世界
8.00 的士生涯
8.30 追生劇場之「
9.30 新聞簡報
9.35 明珠九點半：
11.30 新聞報導
11.45 喜劇之家
12.15 午夜電影

星期一 七日
12.00 教育電視
4.00 芝麻街
5.00 奇聞探秘
6.00 海洋生物奇觀
6.34 新聞提要
6.35 糊塗大偵探
7.00 新聞及天氣報告
7.30 金榜流行曲
8.30 英語片
9.30 新聞簡報
9.35 明珠九點半：怪人怪事
12.15 新聞報導
12.00 詛咒
1.00 鐵血神探

星期二 八日
12.00 教育電視
4.00 芝麻街
5.00 寶貝熊
5.10 帽子鎮卡通
5.30 布公仔家庭
5.40 活力樂
6.10 原野歷奇
6.34 新聞提要
6.35 輕鬆半小時之「通天管家」
7.00 新聞及天氣報告
7.30 「演唱會」
8.30 國際小型賽車大賽
9.30 新聞簡報
9.35 明珠九點半：塲洞逃生記
11.15 新聞報導
11.30 榮譽護國
12.30 聰明笨伯古惑車

星期三 九日
12.00 教育電視
4.00 芝麻街
5.00 著名童話集
5.25 小獅柏斯
5.40 秘密鐵路歷險記
6.00 食遍天下
6.34 新聞提要
6.35 雷電交加嚇人夜
7.00 新聞及天氣報告
7.30 焦點
8.00 美國流行歌曲龍虎榜
8.30 優哉閒七日
9.30 新聞簡報
9.35 明珠九點半
12.00 新聞報導
12.15 電話謀殺案
1.15 英語片

星期四 十日
12.00 教育電視
4.00 芝麻街
5.00 著名童話集
5.25 生活在明天
5.40 英語片
6.10 美國見聞
6.34 雙鳳朝陽
7.00 新聞及天氣報導
7.30 英國足球大賽
8.30 海上樂園
9.30 新聞簡報
9.35 明珠九點半
11.30 新聞報導
11.45 羣星高照
12.15 羣星與你同歡聚
12.45 英語片

麗的一台

星期五 四日
7.00 早晨節目
7.45 經濟快訊
9.00 麗的早場「無敵刀王」柯俊雄、歐威主演
10.00 大白鯊
12.00 節目簡報
12.02 午間新聞
12.20 經濟快訊
12.30 三少爺的劍
1.00 鱷魚淚
2.03 六合彩
2.10 婦女精選「好冤家」張瑛、夏萍主演
4.00 下午茶
4.30 星球大戰
5.00 閤目仔時間
5.15 香蕉船
5.45 閤目仔時間
6.00 金剛小寶貝
6.30 新聞及天氣報告
6.50 經濟快訊
6.55 奉告
7.00 阿啦祖嗡
8.00 着齊開飯睇電視
8.30 馬永貞
9.25 當年今日
9.30 新聞簡報
9.35 經濟行情
9.40 警訊
9.55 猛片九點半「胭脂劫」王侯貞、高遠主演
11.30 賽馬世界
12.15 最後新聞
12.30 奇女子
1.30 夜未央劇場：細魚食大魚

星期六 五日
7.00 早晨節目
9.00 閤目仔時間
9.30 蜘蛛女俠
10.00 魔女紅玫瑰
10.30 粵語片「奪魂旗」（上）陳寶珠、蕭芳芳主演
11.55 偷得浮生半日閒
12.00 午間新聞
12.15 粵語片「嫂夫人」謝賢、南紅主演
1.30 直播全日賽馬（沙田）
3.40 四重彩（沙田）
6.00 南山集
6.30 新聞及天氣報告
7.00 縱橫十八
7.30 驟雨中的陽光
8.30 天龍訣
9.55 當年今日
10.00 新聞報導
10.15 暢所欲言
10.45 賽馬結果
11.30 大件事
12.30 粵語片「狼吻」鄧光榮、潘迪紫主演

星期日 六日
7.00 早晨節目
8.00 波仔奇遇記
8.33 卡通片
9.00 太空保衛團
9.30 卡通片
10.00 小燕飛翔
10.30 太空盜寶漢
10.50 卡通新樂園
11.15 少年警訊
11.30 王牌尖擊隊
12.00 午間新聞
12.15 賽馬結果
1.00 粵語片「玉女英魂」（上）薛家燕、陳寶珠主演
3.00 拯救者一號
4.00 變形俠醫
5.00 蝙蝠俠
5.30 閤目仔時間
6.00 吉光片羽
6.30 新聞及天氣報告
6.55 知法守法
7.00 [illegible]
7.30 麗的大電影「睡美人」[illegible]主演
9.30 二次大戰烽火錄
9.55 當年今日
10.00 新聞報導
10.15 珠璣集
11.00 神鷹七七
12.00 國語片「歪談」菲律賓紅星主演

星期一 七日
7.00 早晨節目
7.45 經濟快訊
9.00 麗的早場「飄零恨」（上）羅劍郎、鄧碧雲主演
10.30 大白鯊
12.00 節目簡報
12.02 午間新聞
12.20 經濟快訊
12.30 三少爺的劍
1.00 鱷魚淚
2.00 婦女精選「天倫情淚」謝賢、南紅主演
4.00 下午茶
4.30 星球大戰
5.00 閤目仔時間
5.15 快活谷
5.45 閤目仔時間
6.00 金剛小寶貝
6.30 新聞及天氣報導
6.50 經濟快訊
6.55 奉告
7.00 阿啦祖嗡
8.00 着齊開飯睇電視
8.30 馬永貞
9.25 當年今日
9.30 新聞簡報
9.35 經濟行情
9.40 猛片首映「荒山女俠」岳華、鄭佩佩主演
11.30 最後新聞
11.45 奇女子
12.45 夜未央劇場：細魚食大魚

星期二 八日
7.00 早晨節目
7.45 經濟快訊
9.00 麗的早場「飄零恨」（下）羅劍郎、鄧碧雲主演
10.30 大白鯊
12.00 節目簡報
12.02 午間新聞
12.20 經濟快訊
12.30 三少爺的劍
1.00 鱷魚淚
2.05 六合彩
2.10 婦女精選「女黑俠血戰黑龍黨」曾江、雪泥主演
4.00 下午茶
4.30 星球大戰
5.00 閤目仔時間
5.15 萬古奇遇記
5.45 閤目仔時間
6.00 金剛小寶貝
6.30 新聞及天氣報告
6.50 經濟快訊
6.55 奉告
7.00 阿啦祖嗡
8.00 着齊開飯睇電視
8.30 馬永貞
9.25 當年今日
9.30 新聞簡報
9.35 經濟行情
9.40 猛片九點半「四大金剛」張力、夏雯主演
11.30 賽馬世界
12.00 最後新聞
12.15 奇女子
1.15 夜未央劇場：細魚食大魚

星期三 九日
7.00 早晨節目
7.45 經濟快訊
9.00 麗的早場「山水有相逢」吳楚帆、白燕主演
10.30 大白鯊
12.00 節目簡報
12.02 午間新聞
12.20 經濟快訊
12.30 三少爺的劍
1.00 鱷魚淚
2.00 婦女精選「刁蠻元帥莽將軍」麥炳榮、鳳凰女主演
4.00 下午茶
4.30 星球大戰
5.00 閤目仔時間
5.15 大力水手
5.45 閤目仔時間
6.00 金剛小寶貝
6.30 新聞及天氣報告
6.50 經濟快訊
6.55 奉告
7.00 阿啦祖嗡
8.00 着齊開飯睇電視
8.30 馬永貞
9.25 當年今日
9.30 新聞簡報
9.35 經濟行情
9.40 猛片首映「殺出重圍」劉家輝、石天主演
11.30 最後新聞
11.45 賽馬結果
12.15 奇女子
1.15 夜未央劇場：細魚食大魚

星期四 十日
7.00 早晨節目
7.45 經濟快訊
9.00 麗的早場「苦命女」羅劍郎、鄧碧雲主演
10.30 大白鯊
12.00 節目簡報
12.02 午間新聞
12.20 經濟快訊
12.30 三少爺的劍
1.00 鱷魚淚
2.00 婦女精選「小婦人」張瑛、夏萍主演
4.00 下午茶
4.30 星球大戰
5.00 閤目仔時間
5.15 受狂士家庭
5.45 閤目仔時間
6.00 金剛小寶貝
6.30 新聞及天氣報告
6.50 經濟快訊
6.55 奉告
7.00 阿啦祖嗡
8.00 着齊開飯睇電視
8.30 馬永貞
9.25 當年今日
9.30 新聞簡報
9.35 經濟行情
9.40 猛片九點半「臭小子」黃一龍、歐弟主演
11.30 最後新聞
11.45 奇女子
12.45 夜未央劇場：細魚食大魚

麗的二台

星期五 四日
8.00—12.00 教育電視
4.00 閤目仔時間
5.35 嘩嘩吓
6.00 新聞摘要
6.10 生活的旋律
6.35 二次大戰烽火錄
7.00 賽馬預測
7.30 愛麗絲喜劇集
7.55 當年今日
8.00 新聞及天氣報告
8.30 還我故名（中文字幕）
9.30 藝海群石
10.40 浮生烽火錄
11.40 新聞報導

星期六 五日
9.00 蜘蛛女俠
10.25 木偶奇遇記
10.50 拯救者一號
11.40 錦繡年華
1.10 好戲連場
3.45 天災人禍
4.10 荒野歷險記
6.00 新聞摘要
6.10 木球大賽
7.05 青春逍遙遊
7.55 當年今日
8.00 新聞及天氣報告
8.20 警訊
8.30 慈母親心（中文字幕）
9.30 兩小情侶（中文字幕）
10.30 「M」
11.00 賽馬結果
11.35 新聞報導

星期日 六日
9.00 卡通新樂園
9.25 星球大戰
9.50 英語片
10.00 日語劇場：西遊記
11.00 週日早場「香餌釣情郎」珍芳達主演
12.40 週日影院「黑玫瑰」泰倫鮑華主演
2.30 警網雄風
3.25 荒野歷險記
5.00 澳地卡羅衣香鬢影
6.00 新聞摘要
6.10 德國足球大賽
7.05 猛歌勁舞
7.30 超級巨星：米高堅
7.55 當年今日
8.00 新聞及天氣報告
8.30 風雨同路（中文字幕）
9.30 戰火重生
10.30 英語片
11.00 杏林女醫
11.50 新聞報導

星期一 七日
8.00—12.00 教育電視
4.00 閤目仔時間
5.35 科學園地
6.00 新聞摘要
6.10 生活的旋律
6.35 體育大觀
7.00 寶貝狗良緣天賜
7.30 透視鏡
7.55 當年今日
8.00 新聞及天氣報告
8.30 鑠美的佳人（中文字幕）
9.30 飛利南影院「虎膽龍威」TONY ROME法蘭仙納杜拉主演（中文字幕）
11.20 新聞報導

星期二 八日
8.00—12.00 教育電視
4.00 閤目仔時間
5.35 披頭四歌集
6.00 新聞摘要
6.10 生活的旋律
6.35 警長手下無弱兵
7.25 新聞論壇
7.55 當年今日
8.00 新聞及天氣報告
8.30 巡邏艇伏擊隊（中文字幕）
9.30 麗的影院「歡天喜地」FOR HEAVEN'S SAKE 雷波格主演（中文字幕）
10.45 新聞報導
10.55 墨索里尼獨裁夢

星期三 九日
8.00—12.00 教育電視
4.00 閤目仔時間
5.35 快樂小廣場
6.00 新聞摘要
6.10 生活的旋律
6.35 英語片
7.05 世界名人錄：愛迪生
7.30 哈羅哪啦
7.55 當年今日
8.00 新聞及天氣報告
8.30 鄉村大兄（中文字幕）
9.30 週三名片「除暴安良」CAPTAIN AMERICA 烈布閣主演（中文字幕）
11.20 新聞報導

星期四 十日
8.00—12.00 教育電視
4.00 閤目仔時間
5.35 浪裡嬌星
6.00 新聞摘要
6.10 生活的旋律
6.35 英語片
7.30 太空麗星
7.55 當年今日
8.00 新聞及天氣報告
8.30 神威勇探（中文字幕）
9.30 麗的影院「魅影歌聲」PHANTOM OF THE PARADISE 保羅威廉士主演（中文字幕）
11.10 新聞報導

電視節目如有更改以電視台臨時宣佈爲準

股壇

全年盈利將達一千四百萬．現價已充份反映明年盈利

偉華企業並不算吸引

偉華企業九月底止的半年盈利為五百三十一萬六千元，較八〇年同期的四百四十九萬增百分之十八點一八，每股盈利為十四點四六仙。中期息為三仙，去年中期息經紅股二十送三調整後為二點六仙，本年度增派百分之十五點三八。

偉華於七二年上市，以面值發行五百萬股，業務以出租為主，輔以物業售賣。過往數年盈利水平雖然只有數百萬元，但每年皆保持穩定的增幅。在最近兩年內，偉華已積極參與以售樓為主的發展計劃。

在八一年六月以現金一千五百萬元發行三百一十六萬三千四百股，每股作價四元五角九仙，購入澳門工業發展有限公司百分之六十權益。於這次宣佈中期息的同時，亦公佈再以現金增購百分之二十權益（即共持有百分之八十）。

澳門工業全資擁有澳門氹拉氏大馬路一三四五號地段面積四十二萬二千五百方呎工業地，計劃興建兩幢各高十五層的工廠。

安國新邨第二期已完成，偉華獲派股息七百萬元，第三期亦已施工中，在四十一萬餘方呎的地皮上，興建七十八個豪華住宅，並附有其他設備，完成後將可提供大量盈利。

除上述安國新邨的股息外，上年度出售康達置業名下物業及部份偉華商業大廈單位的純利餘額亦將入本年度數，估計分別提供四百及一百萬元。由於部份出租物業已售賣，但餘下的租金亦提高，所以在互相抵消下，本年度租金與去年相若，約可提供二百萬元。三月底有一千三百三十餘萬元定期存款，連同日常經營所得現金，足供支付償項外，估計還可提供利息收入約二百萬元。出售物業估計可得五百萬元，聯營公司及投資的股息收入估計可提供五百萬元。

全年盈利估計可達一千四百萬元，每股盈利四角一點七仙，每股派息一角，以市價計，市盈率為六點五九倍，週息率為三點六四厘。

偉華手上地盤雖可帶來可觀利潤，但如不增添或擴大盈利基礎，未來增長潛力便不大。現價已充份反映八二年度盈利水平，在同類股中亦不算吸引。

市場俯拾

漂染加水費 廠商頻叫弊

水費又將會調高，此一消息除使大家聯想到日常開支增加外，在工業上的影響最大也莫如漂染業。

本來，紡織業不景之下，漂染廠已見困難，如果水費再加，對廠商的打擊實難以想像。漂染廠為求取得生意，破例刊登廣告以徵求染布訂單的例子也屢見不鮮。

此等廠商多屬一些中、小型廠，以加工漂染為主要經營項目，由於接單不足，故特再刊登廣告，以取得其他零星的漂染訂單。

上述的奇特現象，其實亦反映出本港紡織業的不景實在相當嚴重，在海外限制日深，訂單不繼的壓力下，經營困難實在所難免，而直接打擊在漂染業身上，也相當嚴重，故此等廣告出現也不足奇怪。（萍）

歡迎投稿 一經錄用 奉上稿酬

希慎回攀尚需時日

希慎興業成立於七〇年，今年八月廿五日收購禮敦中心、新寧大廈、新寧閣、希慎道一號及堅尼地道七四至八六號地盤後便上市。

估計八一年純利不少於五千四百萬元，每股獲利一點七六仙，以現價七角計，市盈率卅九點七七倍。估計八二年純利不少於一億五千三百萬元，每股獲利五仙，以七角計，屆時市盈率降為十四倍。基於八二年純利全部來自租金收入，以十四倍計，較任何收租物業為順利。

八三年更因為堅尼地道之物業落成，將為希慎帶來大量售樓利潤，正因八四年七月遞進股可以分享利潤，因此八三年可能是每股盈利升幅最大的一年。

加上該公司完全沒有負債，前景並不吃虧。從走勢看，希慎九月上市即跌破底價，可謂生不逢時，最低曾見五角七仙半，但目前已拾級回攀，惟要衝上一元關，尚需時日。

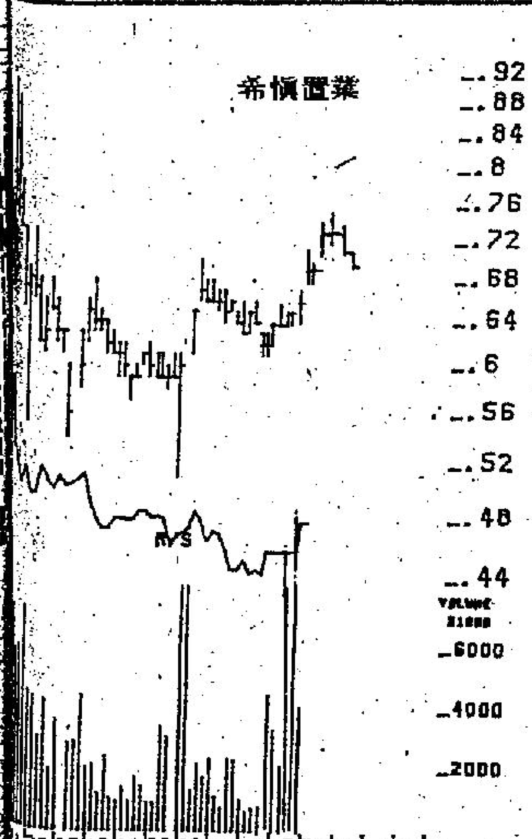

圖表由走勢學會提供

華地二元關受考驗

華光地產上半年盈利為一億一千七百六十四萬元，較上年度之四千九百四十四萬元，增加百分之一百三十八，與同類股份逾倍盈利增長相比，未覺特出。

非經常性盈利八〇至八一年度為二百五十二萬元，比去年度之一千一百七十一萬元為少，使總盈利下降百分之九十六。

華光地產物業相當多，大部份地盤是於七九、八〇年地產蓬勃期間吸入，成本不輕，息口負擔重，不利發展。

惟八一至八二年期內仍有不少物業落成，包括尖沙咀東部兩商業樓宇、九龍觀街一百號華高花園、北角水星街、元州街、灣仔大道東及春坎角多處地盤將建成商、住大廈。

因此，預測華地八一至八二年度純利將達三億七千萬元，假設其中有三個地盤來不及入數，純利相信仍有三億，至於八二至八三年，只勵精中心純利已近二億元，亦有保証。

從走勢看，華地近週逐見回落，二元關口受考驗，若大市仍牛皮偏軟，一元九角水平將重見。

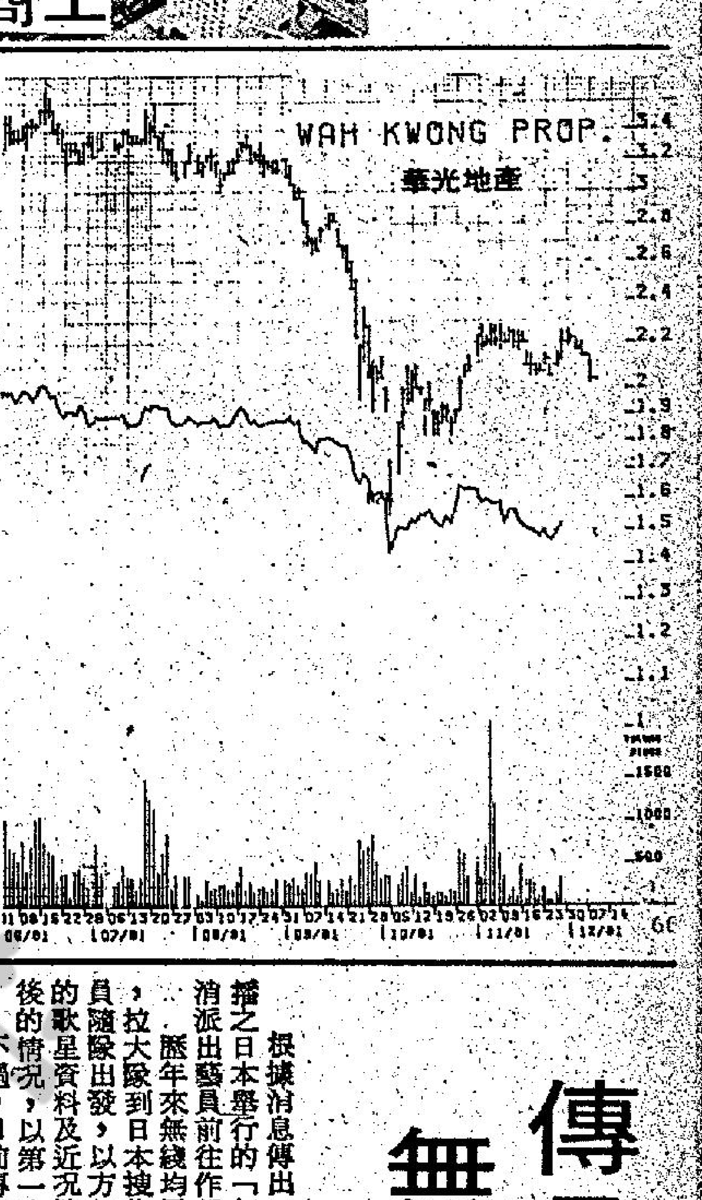

圖表由走勢學會提供

明年修改出口貿易法案後

美商來港投資數量料會增加

美國萬國寶通銀行副總裁魏普信昨天在一個公開場合表示，明年美國通過新的出口貿易法案後，將有更多美國公司在本港設立，加強本港的轉口地位和促進第三級工業的發展。他預測香港會是美商在遠東地區的貿易基地。

魏普信指出，新的美國出口貿易法案，將容許該國銀行擴大將出口貿易的信貸以及有限度的海外投資。他說，現時美國的出口貿易公司，規模一般都不大，一旦有較充裕的資金，則會有很大的發展，屆時將有很多美國公司在港設立，展開對遠東地區，特別是中共的出口貿易拓展工作。

日本入口關稅 提早明年降低

【東京三日路透社電】外務省今日稱：日本明年的入口貨品平均關稅將在首相鈴木善幸的削減關稅建議下，由今年的百分之五點一降至百分之四點二。

鈴木本週初建議日本提早兩年，即在明年履行一九七九年東京入口關稅貿易協議，協助縮和與美國及歐洲共市的貿易磨擦。

外務省新聞局局長對此間的外國記者表示，列入明年的削減計劃中的貨品有二千種。

種類包括電腦，巧克力及餅乾。

一九八七年是東京協議的第七年，日本的平均關稅率將是百分之三，至於美國是四點五而共市是四點九。

【新加坡三日法新社電】日本首相鈴木善幸的加速削減關稅及試圖打開外國產品的日本市場的決定今日在此間「受到歡迎」。

「商業時報」稱：鈴木企圖在「貿易戰爭」發生前，平伏日本與其主要貿易伙伴間的緊張，但警告這個策略只有在日本開放給美國及歐洲貨品的情況下才會成功。該報指出歐美商人曾多次投訴，由於關稅及無關稅限制，使貨品無法在日本銷售。

美英股市

美股繼續上揚 日股猛升61點

【紐約三日合衆國際社電】把壞的經濟消息轉變為利好的市場消息，華爾街股市週四上揚，在中等程度的交投中，好淡互見。

耐用貨品定單減少百分之九點一的消息——這是七年內下降最多的一項——觸發了遲來的買貨潮，顯然是因為投資人士覺得衰退將快見底。

聯邦儲備局也必然有相同的看法，因為在收市之後，它宣佈把貼現率由十三厘減至十二厘，這樣應會使利率下降。

由是杜鐘斯指數上昇了一點二四，而為八八三點四五。杜鐘斯指數於週三下跌七點六一之後，今天大部份時間都處於低潮中。

紐約証券交易所的指數上昇了零點二五，而為七二點六五，平均股價上昇了十一美仙。

總成交量為四千三百七十七萬股，週三則為四千四百五十一萬股。

財政部長李瑾對証券業人員說，短期利率，在最近的下降見低前，仍會維持一段很長的時期。

經濟顧問委員會主席韋登包姆說，明年經濟的增長將為百分之一左右，而實際上的增長，都將在下半年。

紐約股票走勢指數

種類	開市	收市	比前市收市
工業股	八七九・八五	八八三・八五	升一・二四
運輸股	三九〇・〇一	三九一・六六	跌平
公用股	一一二・〇二	一一二・二四	升〇・〇四
普通股	三五三・一五	三五四・五七	升〇・二八

主要股票收市指數

今晨東京杜鐘斯收市指數：七六八六・〇八　升六一・一

倫敦金融時報指數：五一九・九　跌二・一

星洲海峽時報指數：七六一・九四　跌三・三五

今晨雪梨普通股收市：五九七・五　升一・八

傳日本「紅白歌謠賽」 無綫不採用衛星直播

根據消息傳出，無綫每年由人造衛星直接轉播之日本舉行的「紅白歌謠大賽」，今年可能取消派出藝員前往作報導，改為從螢幕前旁白。

歷年來無綫均通知負責該組之人員作好準備，拉大隊到日本搜集資料，並安排現場旁白的藝員隨隊出發，以方便得到更多更詳盡的有關參賽的歌星資料及近況消息，以及舉辦當局的台前幕後的情況，以第一時間轉播返港。

不過，日前傳出無綫今年可能不採用人造衛星轉播返港，言之鑿鑿。

根據有關的工作人員表示：若然無綫今年取消派員前往日本搜集關於日本「紅白歌謠大賽」的資料，可能出現更多的意想不到的麻煩，例如工作人員未有直接向主辦當局截取最新的消息，或是進行旁白的藝員未進一步了解大會的情況可能引致旁白的時候不投入，影響整個熱鬧的「紅白歌謠大賽」之氣氛。

目前，無綫仍未公佈今年紅白大賽之籌備計劃，所以有關謠傳仍未能確實。

醫生男友木人巷熱情等候 芝芝主持歡樂今宵 份外嬌艷落力起勁

有男友相伴，芝芝主持歡樂今宵份外落力。

昨晚，無綫安排黃淑儀與何守信主持「歡樂今宵」，每當一小節工作播出螢光幕完畢後，芝芝便一溜煙跑向木人巷去，剩下何B孤伶伶一個人，滿以為他們在激氣，或是……總之，眼看他們老是貌合神離地主持節目。

原來木人巷正來了一位不速之客，他就是芝芝的醫生男友，所以，芝芝做完出街的節目後，便隨即飛返巷裡，陪伴等候她的男友。

昨晚主持「歡樂今宵」的芝芝，份外嬌艷，且表現落力非常，是否獲得愛情的滋潤，男友熱情地等待她，工作顯然十二分之起勁，有時候，看過了劇本便記起了對白，不用經常掛在口頭唸唸有辭。

至於那位醫生男友，更不愁寂寞，木人巷內設有電視機，若然芝芝進行直接播出街的節目時，他可透過螢光幕前看見女友的嬌姿，節目演罷芝芝便陪伴他，真是羨煞旁人。

而整晚最悶悶不樂的人，乃是何守信，他簡直做了「電燈胆」，尷尬非常。

木蘭花收視好 趙雅芝甚興奮

「女黑俠木蘭花」播映已經兩週多了，該劇的演員，目前正在作出最後的努力。不過，辛苦還辛苦，消息傳來該劇收視率超過八成，相當好成績。

身為主角的趙雅芝，在獲悉「女黑俠木蘭花」大受歡迎之後，十分高興，她說：「當初接到通告的時候，我曾經担心過，我演時裝動作劇能否勝任，幸而觀眾受落。」

趙雅芝演出電視劇，已有很久的歷史了，所演的節目，向有極高的收視率，所以，她每一次演出，心理負担都很重，事實上，是人之常情，在一般人的心目中，趙雅芝演出是應份的，成績越好，心理負担越大，所以，當她每一次聽到好消息時，那份興奮，筆墨難以形容呢。

問趙雅芝：「演完女黑俠木蘭花之後，有甚麼計劃？」

她說：「以前常常計劃這，計劃那的，現在不再想太多了，因為未必實現的，總之是利用時間先爭取休息和練歌。」事實上，不久後的「歡樂滿東華」，阿芝將為籌欵大展歌喉，她怎能不勤於練習呢。

機場酒店舖位 次組提前推出

【本報訊】雖然目前利率偏高，經濟陷於調整階段，但本港唯一的機場酒店——富豪機場酒店的商場舖位，最近展開招標承租，獲得如期的熱烈反應，因此該酒店第二組舖位行業已決定提前即日推出。

機場酒店舖位自上週開始投標後，即引起全界哄動，連日來垂詢和投標人士相當踴躍，富豪酒店（集團）有限公司須特別增派職員以便應付。鑑於反應殊佳，該公司因此在第一組行業尚未截止前，便宣佈提前推出第二組，兩組行業共包括時裝、珠寶、玩具、鐘錶、皮具、眼鏡、錢銀找換、體育用品、精品店、鮮草、雜誌書籍和美容髮廊等。

有關是次投標反應熱烈的原因，據該公司物業發展經理戴維斯表示，這主要是由於機場酒店位置優良而舖位租金合理。該酒店建有天橋直通機場，香港國際機場每天有近一百五十班航機來往，每年經此抵港旅客共約三百四十萬人次，而留港一天的過境旅客亦達六十萬人，因此酒店商場定會因機

連趕八晝夜戲 汪禹終捱不住

汪禹有天戴着副反光太陽眼鏡返影城，應記者攝破例除眼鏡拍照時，只見他雙眼帶點微腫，一面疲態。

「我已經八日八夜沒好好睡過了，每日只能睡兩個鐘頭至四個鐘頭。」汪禹原來為趕「敗王之王」，又不想因為自己一個人而導致蝦的「七十二擒拿」停下，故此破例一連開了八天日、夜兩組。

拍到最後一天，他在片場已熬不住，嘔出大作，由於過份疲勞缺乏胃口，嘔也沒東西嘔，只能吐白泡，難怪精神不振。幸好，苦工總已捱完。

汪禹在簽這張合約時聲明不亂戲的，此舉乃為保障自己的身體，同時也為着外借時比較方便；不過，這傢伙雖是個情緒人，倒非不講情理之輩，所以會破例。

據悉，邵氏為了他的合作特地準備了一筆額外補水，作為「雞精費」。汪禹說，這筆雞精費如果用來買雞精，一年也吃不完。不過，他暫時仍未打算支取這筆錢。

汪禹說：「我當初聲明不亂戲，並非為了日後抵計，扭津貼的，我一日不去拿，一日也說得口響。」

最近，有消息傳說他已秘密與邵氏續約，記者向之求証，汪禹表示絕對沒有這回事，他與邵

突傳婚訊受譏刺 陳琪憤而將佳期押後

陳琪的馬拉松戀愛卒之有結果了，她結婚的消息哄傳整個娛樂圈，由於事出突然，好些口痕友便說：「準是奉子成婚啦。」

這句話為陳琪傷心了好幾天，她拚命向外解釋，但仍有好多人在竊竊私語，有些甚至說：「如果不是真的，何必要解釋？」

陳琪真是被弄得糊塗了，她知道刻意解釋，可能誤會更深，卒之與未婚夫商量，在這一年內決不生孩子，以証明並非奉子成婚。

將快出嫁的陳琪臉上洋溢着甜蜜的笑意，她在未出嫁之前，先將片債還清，日後安心的做其少奶奶，其實，陳琪外型俏麗，演技也不錯，如果息影的話，着實感到可惜，所以向她試探說：「琪琪，做少奶奶後，不拍電影囉」！

「不一定，」陳琪很謹慎的說：「如夫婿同意，劇本與角色都適合的話，我會客串演出的。」

「電視方面又怎樣？」

「啊！拍電視太辛苦，不成了，拍電影的節奏慢，我可以祇拍幾日便了事，拍電視呀，那種滋味不好受，況且又非為錢，何必費神！」

陳琪在影視圈多年，始終處於半浮沉狀態，如今出嫁，應該是從影後最大的收穫，更加是最聰明的抉擇。（冰）

（圖為：陳琪）

影視傳真　陳德華

老細話明不再裁員，你仲震乜？

雖動用大牌 演不出俠戲

王天林監製的電視劇，喜歡用「牌級」的演員，也許他認為這可加強號召力。

「女黑俠木蘭花」卡士不弱，趙雅芝、楊羣、黃錦樂都可稱「牌」了，他們三個人壓陣，應該有綽頭的。只是播映以來，反覺這三位「牌」不起甚麼大作用，趙雅芝就不適合這個角色。

既稱「女黑俠」，自該有女中豪傑的「俠氣」，但看趙雅芝嬌柔柔的，看來看去就看不出她有甚麼俠味，擺個打鬥架式時，都顯得「姐手姐腳」的！

日前的一集，說女黑俠和高翔受困，兩人設法逃命時，趙雅芝的表情，十足像一隻受驚的小鳥，躲在黃錦樂的懷裡，接受他的保護，如此嬌滴滴的，那像個能幹出驚人行徑的「女俠」呀！

以前由雪妮、曾江主演的電影「女黑俠木蘭花」，雖然技術遜色，但演出反覺可觀。由於雪妮柔中帶剛，身手較為硬朗，較易入信。

亦彈亦讚　悠悠

娛樂圈

林國雄學唱歌 有意婦唱夫隨

林國雄最近勤於練歌，有人說，他學了歌準備走埠，有人說，林國雄學歌是受了陳秀雯的影響，將來可以組成情侶檔做表演，如果感情一直發展下去，那麼，將來在以夫唱婦隨，或者婦唱夫隨。

不過，奇怪的是，林國雄沒有跟陳秀雯的老師許佩學歌，他自己跟鮑倍利。林國雄解釋說：兩人的歌唱程度，差別太大，陳秀雯是深造班，他自己不過是小學生，即使是同一位老師，也不能夠同時上課，故此，不如自己找一位老師，從頭學起。

林國雄自「驟雨中的陽光」和「對對微」後，便即影視兩忙，除了拍電視，又兼拍片，劉亮華和張森，便對他極為欣賞，在新片「老襯當旺」中找他担綱，與蔣金、佘綺霞、關海山、劉一帆等主演，這是一部年青人狂賭片，可以說是開正林國雄的戲路，而張森拍戲時，也循循善誘，所以，拍得非常開心。

該片本週末午夜場，林國雄打算在麗的拍了電視片集「阿啦扭梯」後一溜去睇。（章行）

任達華有計劃 準備拜師練歌

許多人把自己的收入與支出視為個人秘密，等閒不肯透露，但是任達華卻肯坦白一半，一半的意思是，他透露自己的支出情況。

他說：「我的支出可以分為五部份：照顧家人、自己生活費、服飾費、交際費以及儲蓄，說來簡單，其實仔細算來，亦複雜得很，特別是像我這等窮苦人家。」任達華特別加重「窮苦」兩個字的語音，但是誰也不信他會窮，這個人工作賣命，電視之外，他還拍電影、唱歌，此外，他又是個知慳識儉的人，所以，如果他也嚷窮，香港地早已「路有凍死骨」了。

任達華說：「拍完『富貴榮華』後，下了一個決心，就是要好好的拜師學唱歌。」

不知是否因為陳秀珠在「富貴榮華」中也開金口唱了一闋插曲，因而令任達華大受刺激，因此要發奮圖强吧，不過此時，正在南洋渡假的任達華，大概要到他渡假完畢後，才能到音樂老師那裡上課了。

張冲新女友 又靚又打得

張冲自與胡錦分手後，似在情場收手。胡錦另嫁他人已久，張冲還是孤家寡人一個。

及到最近，大家都說張冲終於找到新對象，這是一位曾拍歐西片的青春艷星鄭碧蓮。

鄭碧蓮是誰？即將在港公映的國際大片「艾曼妞火拼功夫良」女主角是也，飾演艾曼妞的就是她。

在巴黎拍完劉忠良這部片後，鄭碧蓮來過香港，轉赴台灣，較早時台灣新紮小生徐明拼命追她，近日間，張冲和她過從甚密，已不只拖手仔咁簡單。

鄭碧蓮接甚麼新戲，要問過張冲，電影公司派拍戲通告，亦由張冲代轉。可見兩人關係之深。

圈中老友都希望張老大這「第二春」發展順利，向胡錦一顯顏色。

鄭碧蓮又靚又打得，演「艾曼妞火拼功夫良」時盡展渾身解數，功夫良劉忠良差點栽在她玉腿下哩。

雖改編自色情文學 影片富於浪漫美

「親蜜的時刻」是一部非常優美的電影，該說它是一部色情片嗎？雖然它的故事內容完全根據色情文學名著「格羅夫人」所改編，但它並沒有色情片的格局出現，這部片拍得很美麗，可以這樣說，片中有浪漫的情節，身裁標準健美得可跟花花公子雜誌中的兔女郎相媲美的漂亮女演員，鏡頭之美妙爰直追大衛咸美頓作品中的畫面，非常值得看的一部唯美派影片。

做高級妓女是怎樣的？「親蜜的時刻」有片面的描繪，漂亮的臉孔之外，還要有最高貴的儀態，定時檢查牙齒，髮型，切忌過份新潮及標奇立異，衣着品味要一流，手袋不能亂得像垃圾筒，對客人要曲意逢迎等等。格羅夫人是妓女們的負責人，她們的客人通常都是國家元首、重要政客或有權勢的大亨。也由於這種關係的存在，所謂的醜聞事件亦往往因而被明查暗訪的人爆發出來，這正是影片情節的重心所在。

「親蜜的時刻」裡的女演員有「銷魂春夢」的黛莉海棠任女主角，法蘭蘇赫費比安演格羅夫人角色，慧碧姬嘉露辛、艾娃薩泰寶、珊莉姬赫汀狄茜等美艷絕色女郎，都是演員的一部份。片中重要男主角有梅禮士朗納、加路堅斯基、羅拔賓伯、莫利赫特、佝加冕等，陣容不弱。

附圖這般可寄娘罕曾見，這是在「親蜜的時刻」片中的慧碧姬嘉露辛。

今日電視節目

麗的第一台
- 鱷魚淚
- 六合彩
- 婦女精選「好宛家」張瑛、夏萍主演
- 下午茶（婦女節目）
- 星球大戰
- 開目仔時間
- 寄蕪船
- 開目仔時間
- 金剛小寶貝
- 新聞及天氣報告
- 經濟快訊
- 奉告
- 開啦扭梯
- 香港開戲劇電視
- 萬永貞
- 當年今日
- 新聞簡報及經濟行情
- 警訊
- 麗片九點半「胭脂魂」王祖貞、高遠主演
- 賽馬世界
- 最後新聞
- 奇女子
- 夜未央劇場：細魚食大魚
- （明日節目）
- 早晨新聞節目
- 開目仔時間
- 貓物女俠
- 麗女紅玫瑰
- 粵語長片「奪魂演」陳寶珠、蕭芳芳主演
- 偷得浮生半日閒

麗的第二台
- 開目仔時間
- 啲吖學吖
- 新聞演要
- 生活的旋律
- 二次大戰烽火錄
- 賽馬預測
- 愛麗絲奇劇集
- 當年今日
- 新聞及天氣報告
- 選舉政客（中文字幕）
- 臨海磐石
- 浮生烽火錄
- 新聞報導

無綫翡翠台
- 1.20 民間傳奇
- 2.15 婦女劇場之「山水有相逢」
- 4.00 婦女新姿
- 4.30 跟我學
- 4.45 卡通片
- 5.00 飛車小英豪
- 5.30 跳飛機
- 6.00 學生公主
- 6.30 新聞報導及天氣報告
- 7.00 奉告
- 7.05 富貴榮華
- 8.00 香港八一
- 8.30 女黑俠木蘭花
- 9.30 新聞報導
- 9.35 警訊
- 9.47 歡樂今宵
- 11.15 新聞報導
- 11.30 今日財經
- 11.35 智多星横掃賭城
- 12.35 人海奇譚
- 1.30 特警神探
- 2.30 國語長片「天倫淚」王引主演
- 4.00 粵語長片「爲郎頭斷也心甜」任劍輝主演
- （明日節目）
- 7.00 香港早晨
- 9.00 太空西遊記
- 9.30 跳飛機
- 10.00 粵語長片「甜甜蜜蜜的姑娘」蕭芳芳主演
- 11.30 聯合國國際紀錄片專輯
- 12.00 天外怪客

無綫明珠台
- 12.00 教育電視
- 4.00 芝麻街
- 5.00 猜名畫話集
- 5.20 露狄
- 5.30 世界動物園
- 5.40 小朋友體育天地
- 6.05 小蜜蜂的奇妙世界
- 6.34 新聞提要
- 6.35 變殊媚史
- 7.00 新聞報導及天氣報告
- 7.25 觀點與角度
- 7.35 今時今日
- 8.30 群星馬戲團
- 9.30 新聞簡報
- 9.35 明珠九點半「教父」
- 11.15 新聞報導
- 11.30 英語長片「凶宅驚魂」

永隆銀行
進展不怠穩健
服務必盡忠誠
WING LUNG BANK, LTD.
☎ 5-8268333

投資氣勢低落 大市先揚後軟

股市今晨走勢反覆，美英減低貼現利率對大市僅起些微刺激。

中段過後，獲利回吐壓力又增強，股價曾扳平前市水位。

十一時恒生指數升十二點七二，報一四一二點五四。

指數重上四千關，投資者認爲意義並不重大，因爲短期走勢料徘徊在一三八〇至一四五〇水平，除非千五關口輕易衝，形成上升市軌，投資信心才有轉好的希望。

美國貼現利率由今日起減低一厘，降至十二厘水平；英國基金利率貼降至十四厘半，更多跡象顯示，全球性利率形成下降軌跡，本港減息機會更大。

歐洲美元利率今隨外圍減息刺激而回落，由前十二厘半減至十二厘十六分一，短期利率下降，通常是優惠利率減息先兆。

個別樂觀的銀行人士認爲，今午本港減息的機會相當大。

開市之初，買家乘利好消息入市，股價迅速揚升，大多數股份高出前市三、二個價位，淡友見勢不對，即忍手御貨，市道轉旺，惟中段獲利貨吐現，市勢又轉軟。

長實最高報廿二元六角，升四角。

怡證最高報十六元，升三角。

怡和升三角，最高報十八元。

尾市股價榮互見，工商堅挺，九倉、會德豐弱穩。

千四關又再執番 工商錢莊有得玩

△千四關口真係多災多難，失守過好多次，又執番好多次，尋日唔守得住，今日又再執番，由於美國個邊減低貼現率，細家又唔執輸，大家於是又估今日減息機會大，所以的價位又升番些少，不過，交投仲係冇乜改善。

△「隆風」尋日睇到唔清唔楚，今日終於受到控制，企番水平，但依然冇辦法上去三皮。「半島倉」俾人有番些少信心，開市報五皮九角。

△「工商銀行」仲有得郁，升到五皮三之後，仲穩定咗一輪，今朝又再慢慢升上去，五皮四開市冇幾耐就見。

△「半島證」、「怡證」今朝表現唔錯，開市雖然升得一、兩粒，但開市冇幾耐再見佢升上去，拜拿比其他股份多，不過，一陣間呢兩隻股又跟大市回落。

△「加零」近嚟都係企響五個九，曾經見過六皮，不過一陣又跌低六皮以下，家陣雖然冇乜表現，但係仲有好多投資者對佢抱有好大希望。

缸邊人語

英貼現率齊告滑落 本港在年底前將再減息一次

哥倫比亞于善基預測今午又減息

優惠利率至十七厘後，美國昨日又宣佈將貼現率由十三厘降至十二厘；英國貼現率亦由十五厘減至十四厘半，此外，西德、瑞士、荷蘭亦先後作出減息行動。

上述的全球性減息行動，會否造成本港今午減息的可能性呢？一般預料美國貼現率下降達一厘，該國於本週五降低優惠利率的可能性亦很高，但本港今午宣佈減息的機會祇有五成左右。

華人銀行總經理陳啓林對記者表示：美國調低優惠利率的可能性雖高，但今週港息調低卻未達成熟階段。假若本港減息速度緊隨美國太過接近，將使港元回軟。

他認爲港美利率應有厘半至兩厘的差距，假若香港搶先調低利率，港元仍會遭受強大的壓力。

以目前的情況來看，美國利率下降已成氣候，而本港在今年底之前亦會再有一次減息行動。陳氏指出：由於東南亞資金仍有進入，故即使減息，銀根亦不會被抽緊。

恒生銀行襄理張鶴超認爲：今週本港減息的可能性較難預料，雖然形勢上有外圍減息的利好因素刺激，但由於本港近期減息也有點過份頻密，爲免減後而再調升，故今週減息的可能性又值得存疑。

不過，他相信美國優惠利率今晚或最遲下週一必會調低至十五厘水平，但香港卻不一定要如此緊隨。

今晨美滙低爲五點五五，內將再下降一至兩厘，海外出口市場經濟仍本八，加上美貼現率又下，即見十三厘才算到底，見轉好，減息後估計信陸，本港今週應該尾隨，而本港則有望減至十五，貸增長仍然緩慢。

聯合交易所委員就職典禮上 財政司談自律的重要性 港將成第三大金融中心

【本報訊】財政司彭勵治在向證券經紀發言時表示，雖然港府認識到製造業將繼續爲經濟骨幹，但他預料金融事務方面將會不斷迅速增長，使本港可能成爲世界上第三大金融中心。

財政司又重申，在金融事務及証券方面，港府深信應以本港風格依本港方式行事，惟市場必需自律，但如果自律不足或自律欠缺效率，則政府將爲整個社會的利益而加以干預，實屬無可避免。

他謂，作爲香港人，應按照自己的方式辦自己的事。當我們做得妥當，正如我們將會做到的一樣，那就應讓世界其他地方向我們學習。

他說，他對本港金銀業貿易場能幹地進行其業務，而無對外的紛擾，深感印象。基於此等成就，金融界人士已向社會證明其聰穎美德，更毫無疑問地證明其堅定的自律性。

他又說，據他所知，貿易場外人士從未發覺任何重大問題，而政府所能察覺的更少。他相信難題之不存在，已獲選爲聯合交易所第一屆主席胡漢輝居功至偉。

彭勵治並且再次申述他對於堅定及誠懇自律這種美德深信不移。

他又希望在政府提供明智的基層結構下，容許自由市場操作，以此而有助本港達到此一地位。換言之，即實行積極而審慎的自由。香港企業家所要求享有者，應已足夠。

九倉隆豐合併告吹事件 証監處謂與法例無抵觸

【本報訊】證券監理專員霍理義對本報記者表示，根據本港收購合併守則，九倉、隆豐在取消現時合併建議後，在一段限定時間內（據悉爲半年），不能重提兩間公司收購合併事宜，在倫敦的限期則爲一年。

他又表示，收購合併委員會經過兩日會議後……來龍去脈，並附對期間活動的評論。

他拒絕透露聲明的詳細內容，但表示「九隆」兩公司並不需要委員會批准，才可撤消先前的合併建議。

他強調，聲明中將表白包玉剛爵士在是次收購合併行動中，並未違反任何收購合併守則。

他又表示，九倉、隆豐董事局在決定撤消合併建議前，早已知會收購合併委員會，提供撤消的守則第十二條，有關方面在修改或取消任何收購合併建議，必須知會收購合併委員會，此點九倉、隆豐兩間公司已做到。

至於委員會在考慮九、隆兩間公司所提供理由後，並不一定需要公開發表聲明，且委員會並無法定權力阻止九隆撤消合併，最多祇可以發表聲明舖陳事實，因守則是自願性的。

他最後表示，部份九倉小股東雖然曾提出反對合併，但九倉應証監處的要求，已委派多一個財務顧問照顧小股東利益，另又推延股東特別大會日期，此已足夠保障小股東的利益。

……是否顯示委員會處理收購合併事件仍經驗不足。

簡氏則答稱，委員會每次遇到的都是「新鮮」的收購合併事件，如有不足，主要是本港證券監察組織祇有八年的……合併事件上，委員會的做法並未出錯，祇要任何收購合併建議不違反「守則」，委員會均會批准，至於其後委員會對九倉的三點要求祇屬建議性，九倉實可不理。

歐洲美元利率

	7日期通知	30日期	90日期	180日期
新鴻基財務	十二叉二分一	十二叉十六分七	十二叉二分一	十二叉八分七
獲多利	十二叉四分一	十二叉四分一	十二叉四分一	十二叉十六分九
大通銀行	十一叉八分三	十一叉八分三	十一叉二分一	十一叉八分七

股市經濟版

工商晚報今晨股市報價表

上午收市 ▲ 1410·32 10·50

十一時正 恒生指數：1412.54 ↑12.72 遠東指數：7094.38 ↑55.97

十一時四十五分 金銀綜合：1235.28 ↑5.42 金指數：1215.16 ↑4.96 銀指數：1428.77 ↑7.42

類別	股份	前收市價	開市價	上午收市
銀行類	滙豐銀行	14.60	14.60	14.60
	永隆銀行	106.00	108.00	108.00
	友聯銀行	13.40		
	恒生銀行	127.00	127.00	128.00
	海外信託銀行	5.70	5.75	5.75
	嘉華銀行	3.70		
	工商銀行	5.30	5.35	5.40
	東亞銀行	65.00	65.50	65.50
公用類	九龍電燈	11.90	12.10	12.00
	九龍巴士	12.10		
	中華巴士	21.00		
	中華煤氣			
	油蔴地小輪	7.70		7.80
	香港電燈	5.20	5.20	5.20
	香港隧道	9.45		
	電話公司	23.40	23.40	23.70
倉塢類	九龍倉	5.75	5.90	5.85
	寶福發展	1.40		
	安全貨倉	5.90		
	中華造船廠	2.70		
	東方貨櫃	2.90		2.875
	信德船務	2.20		
	會德豐船務A	5.75		
	維達航業	6.00		
	偉進航業	0.73		
	萬邦航業			
	華光航業			
工商投資類	和記黃埔	18.00	18.00	18.10
	怡和公司	17.70	17.90	17.90
	會德豐A	6.85	6.90	6.85
	太古洋行A	11.70	11.80	11.70
	仁孚	1.96	2.025	2.025
	立興			
	永安集團	6.50		
	和寶			
	聯邦A	6.30	6.30	6.30
	王集團			
	港機工程			
	英之傑	4.95		
	森那美			
	聯合企業			
	怡富特別投資		0.74	0.74
	怡和証券	15.70	15.80	15.80
	隆豐國際	2.875	2.90	2.90
	美迪臣証券	0.90		
	新鴻基証券	4.00		4.05
	新鴻基財務	6.15		
地產類	置地公司	9.85	9.85	9.85
	新昌地產	0.90	0.92	
	希慎興業	0.71	0.72	0.71
	百利保	1.50		
	寶光	4.60		
	世紀城市	1.16		
	莊士置業	0.55		
	新城市地產	1.42	1.43	1.43
	新世界發展	4.90		
	太古地產	7.35		
	大昌地產	4.375	4.40	4.40
	大生地產	3.35		
	大寶地產	4.70		
	永泰地產	6.50		
	合和地產	3.90		3.85
	和記地產			
	兆安地產			
	長江實業	22.20	22.40	22.30
	利安地產	2.20		
	四海地產			
	利興發展			
	世界發展	2.70		
	好世界投資	2.375		
	亨隆地產	3.30		
	明耀發展			

類別	股份	前收市價	開市價	上午收市
地產類	佳寧發展	5.90	5.90	5.95
	莊士集團	1.70		
	新鴻基地產	9.05	9.10	9.10
	嘉年地產	2.40		
	恒生工業地產			
	恒隆地產	6.80		6.90
	亞細安	0.0675		
	華光地產	2.10		
	建煌新記	1.80		
	廖創興	5.00		5.05
	益大發展	2.625	2.625	2.60
	遠東發展	2.775	2.80	2.775
	泰盛發展	2.95		
	信託公司A	8.40		
	廣聯企業			
	唐君	2.45		2.45
	百寧順	1.77		
	新景豐	1.67		
	恒基地產	3.275	3.275	3.30
	僑聯地產			
	信和置業	1.18	1.17	1.17
	國際城市地產	1.15	1.16	1.16
建築類	大新公和			
	安達臣集團			
	青洲英坭	54.00		
	保華	4.50	4.60	4.575
	新昌	2.675		2.70
	海港工程	0.90		
	德榮	2.15		
	信昌			
紡織製衣類	長江製衣	10.50		
	南聯實業	3.30		
	南豐紗廠			
	南洋紗廠			
	裕泰針廠			
	新馬製衣			
	麗新製衣			
	鱷魚恤	5.30		
酒店類	大酒店	53.00		54.00
	遠東酒店	1.54	1.50	1.56
	百樂酒店			
	美麗華酒店			
	海港公司			
	凱聯酒店	9.15		
	富豪酒店	1.43		1.45
百貨及其他	永安公司	3.575		
	先施公司			
	連卡佛A	10.10		
	生力啤	9.10		
	屈臣氏			
	淘化大同			
	南順			
	康力電子	0.97		
認股証	和黃認股証	8.80	9.00	9.00
	置地認股証	23.00		
	港燈認股証	6.15		
	九倉認股証			
	怡和認股証	3.55	3.625	3.60
	怡証認股証	6.45	6.60	6.60
	信和認股証	0.43	0.43	0.43
	富豪認股証	0.41		
	百利保認股証	0.28		
	僑聯認股証			
	海外信託認股証	3.90		
	隆豐認股証	2.625		
	泰盛認股証			
	益大認股証	0.98		0.99
	新城市認股証	0.40		
	美迪臣証券認股	0.40		
	佳寧認股証	3.975		3.95
	莊士置業認股証	0.18		
	怡富認股証	0.94		

中電來年准許盈利 仍靠發展基金補充 估計在適當時機提出集資

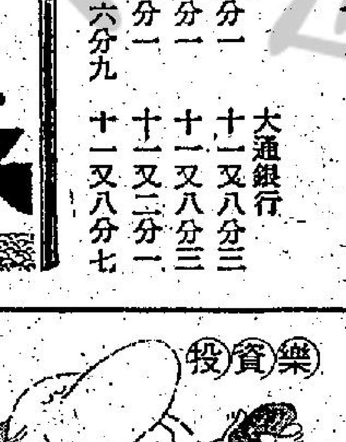

通財

最近中華電力宣佈明年開始增收電費，引起一陣反對之聲，湊巧年報發表，當可探悉其理由。

截至九月止的過去一年，中電准許盈利爲五億一千六百萬元，而上一年度，祇爲三億五千萬元，增加一億六千六百萬元，增幅爲百份之四十七．四。

上述准許盈利，是根據政府對中電的管制法則計算，爲平均固定資產淨值百份之十三．五，如股東集資購買資產，可獲額外百份之一．五利潤，超出准許盈利範圍，則撥作發展基金，作爲中電的更佳處理，如未符合准許水平，則由發展基金撥欵補足，八〇年九月底，發展基金結存一億六千四百萬元，過去一年，由於經營盈利未符准許水平，需由發展基金撥出五千四百萬元彌補，至八一年九月止，該基金只爲一億一千萬元。

通常而言，自發展基金設立以來，均有存欵，當差不多用罄時，中電便會加價，此基金又獲得補充，在基金存欵過一億一千萬元之際，中電尚需加價，而政府也批准，可以預料，至八二年九月止的年度，中電的准許盈利估計需由基金撥出相當，始合准許盈利水平，可以說，此次加價，是未雨綢繆的，看來是爲八二年打算，如到時才提高電費，稍遲阻滯，則其准許盈利將無從彌補。

過去一年，由發展基金撥出五千四百萬元以資補盈利，此數爲歷年之冠，但預料日後將會繼續增加，按管制法則，中電之盈利以資產計算，上年此數達十二億七千多萬元，是爲盈利增長百份之四十七的主要因素，以銷電量計，祇爲百份之六．七，可見目前的銷電，無法滿足中電的准許盈利，相信未來數年內，每年均需由發展基金撥數補足。

中電透露，由於青山發電廠的興建，未來十年的資本需求將超過二百億元之巨，其中約半數左右已安排貸或由設備供應商貸出，因此，以後多年，在適當時機，中電將會在市場集資，包括要求股東供股。

看中電的資本需求，可見日後它的資金將會大增，相應地准許盈利亦會提高，根據現有設備與及電量的需求，其實際經營所得，將繼續低於准許水平，故繼續有提高電費之必要，中電主席亦曾承認此點。

在中電股東立場，應是一項喜訊，基於資金的連年大增，盈利的增長估計維持一個頗高數字，例如百分之三、四十，在公用股來說，這是不可多見的增長，因此，以長綫投資爲出發點，現價的中電應屬理想對象。

1981年12月3日

倫敦外滙市場（兌英鎊）	買入價	賣出價	美國紐約外滙市場（兌美元）	買入價	賣出價
美元	1.9345	1.9360	英鎊	1.9430	1.9460
馬克	4.3100	4.3205	馬克	2.2190	2.2200
法郎	10.892	10.922	法郎	5.6100	5.6200
日元	418.10	419.72	日元	215.90	216.10
瑞士法郎	3.4625	3.4750	瑞士法郎	1.7850	1.7880

今晨東京外滙市場美元兌日圓價（215．00）

奧國在港展出成功 紡織及鞋類受好評

【本報訊】在港舉行之「奧國式八二」產品展覽會已於上週圓滿結束。奧國商務專員韋科治昨日稱，爲期兩日之展覽會非常之成功。

他說，奧國公司一般不願意透露成交情況，惟他估計至少爲一千萬港元。參加展覽會之四十間奧國公司非常滿意，同時希望明年再參加。

這是該國在港舉行之規模最大之一次。展品包括時裝、裝飾布料、飾帶及綉製品、運動裝、人造皮毛、裝飾珠寶、鞋類及地氈等。

韋氏說，最受歡迎者爲紡織品及鞋類。他說，許多奧國公司……出席展覽會之本港買家逾六百名，顯示該國與本港貿易可望有大發展。

韋氏說，經驗証明產品展覽爲拓展市場之最有效方法，香港貿易發展局亦通過這種方法令本港拓展歐洲市場。

奧國今年頭九個月對本港之出口爲一億一千萬港元，增加百分之六十一。

韋氏稱，由於奧國之通脹率非常低，該國可望於明年提供價格與上周展覽會上之價格相差不大之產品，故此該國對本港之出口明年可望大幅增加。

奧國爲加強與本港之關係，上周已委韋氏爲奧國國家旅遊辦事處主任。該處將開辦香港直飛該國之旅行團，以往旅遊該國之本港遊客一般途經倫敦。

蘇格蘭皇家銀行純利逾七億較預期佳

繼續展開輿論攻聲欲與渣打合併

【本報訊】蘇格蘭皇家銀行，在最近的日子裡，成爲風頭最勁的一間銀行，起因是香港滙豐銀行及標準渣打銀行，各提出收購條件，最近有關連的集團展開宣傳攻勢，希望藉著即時製造的輿論，對英國壟斷及合併委員會作出最後決定。

據倫敦發出的電訊報導，蘇格蘭皇家銀行正盡最後努力，阻止被滙豐銀行收購。該行再發表聲明，強調倘與滙豐合併，該行在國際銀行業的增長即使未必大受打擊，也會受到限制，進而影響蘇格蘭人的就業。

如果與標準渣打合併，則會有助其發展國際銀行業務。

蘇格蘭皇家銀行的聲明又說，該銀行需要擴展國際業務，藉以防止銀行業務可能減退。聲明補充又說，擴展業務則可提供更多職業空缺給予英國居民。

英國的銀行創下先例，會爲其他海外銀行收購與渣打銀行合併則不會有此情形，因爲渣打不獨是英國的銀行，而且提出的收購建議也獲得英倫銀行的批准。

標準渣打銀行對蘇格蘭皇家銀行目前發表的聲明，表示完全支持。

滙豐銀行在蘇格蘭皇家銀行發表聲明後，亦發表聲明說，該行對蘇格蘭皇家銀行國際化一事，完全表示同意。但對合併會影響該行發展國際業務一事卻不表贊同。

蘇格蘭皇家銀行昨天……萬英鎊（約十一億七千九百萬港元），減去四千零九十萬英鎊（約四億四千八百萬元）稅項後，純利約爲六千七百萬英鎊。

據英國銀行界人士透露，委員會對爭購蘇格蘭皇家銀行的報告已完成，但由於委員會報告有極大的影響性，因此對報告內容保密措施極爲嚴密，以防止在向貿易部提出前被洩漏。

儲稅券利息減低

【本報訊】財政司授權由一九八一年十二月四日起將儲稅券之利息率由年息十四點四厘（免稅）減爲十二厘（免稅），有關公告將於今日（十二月四日）出版之憲報內刊出。

儲稅券之利息係按月計算。若以新利率計算，即每一百元每月可獲利息一元，所獲利息係按照儲稅券購入之日起至用以繳稅之日止，以足月計算。

儲稅券供繳稅用時，始能獲付利息，如將儲稅券兌現，則不獲利息。

在一九八一年十二月四日或該日以後發出之儲稅券，得按新利率計算利息。

金融

外圍金價先跌後揚 港金反彈人心轉好

今晨市況 今晨九九金市走勢見穩好，雖然外圍金價微跌，由於前市炒低水關係，今早有「淡倉」進吸，收市價較之前市昇三十多元。九九金前市尾盤爲二七八六．〇，今晨開市報二八〇五．〇，較之前市高開廿一元。最高成二八二六．〇，最低成二八〇五．〇。收市價二八二〇．〇。息價訂去息五元，公價二八二五．〇。收市價比前市昇三十四元。

後市展望 歐洲金價早市開市見弱，但尾市走勢轉強，有銀行盤及金商扯吸，交投轉活躍。紐約現貨金以四二〇．〇美元收市，平水位約爲港金每両二七九五．〇元，今早港金人心偏好，所以炒高水，而美滙價今早開市成五．五八，中段彈升五．五九，所以引起買家之興趣。據市場經紀指出，近期美國金市正有大盤買入，所以交投激增，看來上日之外勢並非單受新聞刺激影響，而實際上金市在醞釀一個時候見有交投力，後市會轉好，四二五美元關口應可企穩。

紐約金市二月份期貨今晨走勢圖

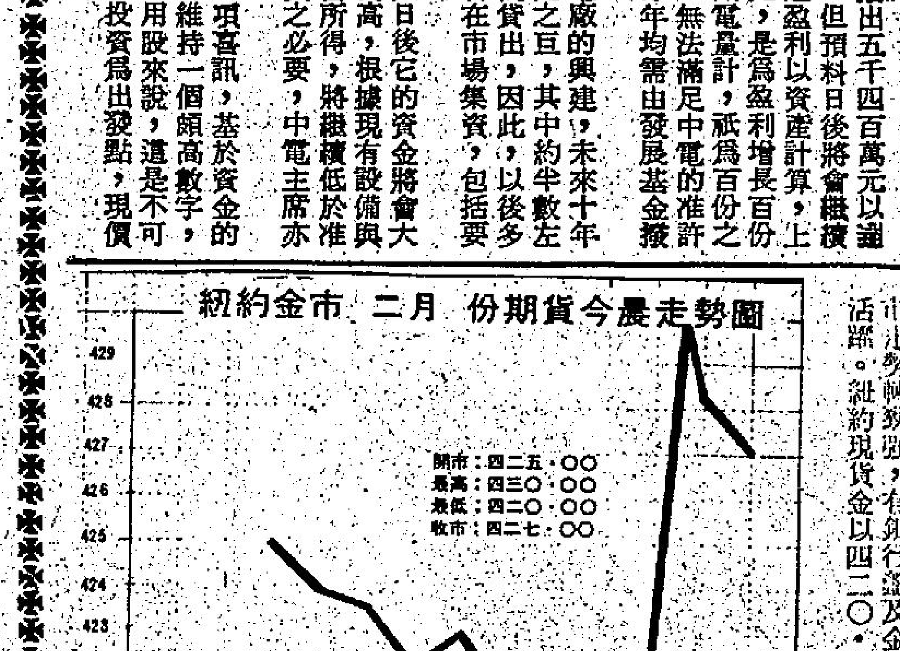

本港九九金市今晨走勢圖

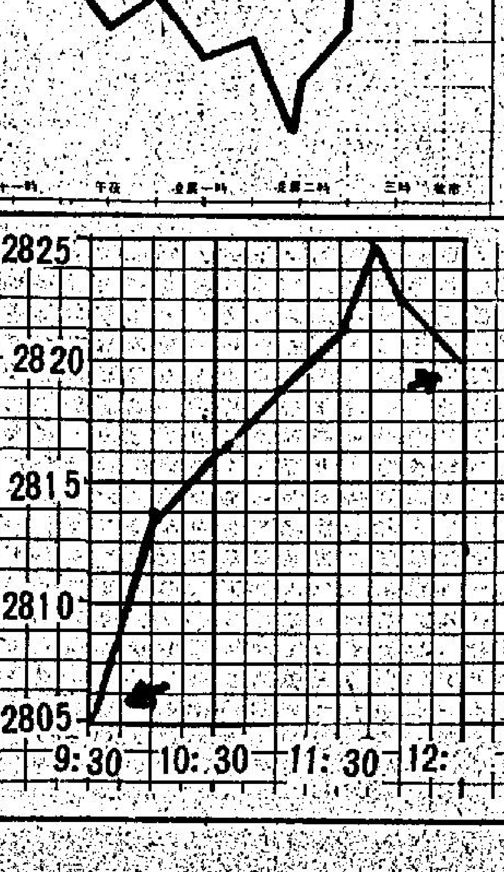

本表行情由佳富集團提供

富格林金幣

一安士庄	買入	賣出
恒生	2430	2460
獲多利	2410	2430
海外信託	2430	2450
佳富金融	2435	2465

今晨十時半報價

香港經濟指標

港滙指數：昨日 86.1 （平）

港元拆息：13厘半

外幣兌港元滙價表

★每百港元兌人民幣價

貨幣（百爲單位）	收市買入	收市賣出	前收市價	貨幣（百爲單位）	收市買入	收市賣出	前收市價
澳洲元	639.00	640.50	642.60	美元 細鈔	557.20	558.20	559.50
比利時法郎	12.60	13.60	13.30	美元 大鈔	557.70	558.70	560.00
英鎊（一爲單位）	10.88	10.91	10.93	美元 美電	558.70	559.00	560.60
加拿大元	473.60	474.60	477.50	人民幣★	30.35	30.51	30.43
法國法郎	99.75	100.10	99.50	印度盧比	49.00	56.00	50.00
德國馬克	252.00	253.00	251.80	印尼盾	0.83	0.88	0.85
荷蘭盾	230.00	231.00	230.00	澳門元	94.50	96.50	95.50
意大利里拉	0.42	0.49	0.47	紐西蘭元	467.00	477.00	470.50
日圓	259.00	260.00	260.10	馬來西亞元	248.60	249.60	250.20
南韓圓（萬爲單位）	0.78	0.90	0.79	菲律賓披索	63.00	68.00	63.50
新加坡元	272.40	273.40	273.50	葡萄牙士姑度	8.00	9.50	8.75
瑞士法郎	314.20	315.20	315.00	南非蘭特	550.00	630.00	590.00
新台元	13.50	14.00	13.70	泰國銖	26.20	25.80	25.75

（由新鴻基資料研究有限公司提供）

中電多收附加費 實數三千七百萬
歸還超額或不敷之數日後再調整

【本報訊】中華電力公司發言人今晨表示，該公司過去多收用戶的燃油附加費正確數字是三千七百萬元。

發言人說：三千七百萬之中，其中二千一百萬是效率改善省出，一千三百萬爲政府海上艦油計劃預算多出來的，三百萬爲中電與港燈聯網節省所得。

該公司昨日已宣佈將多收之三千多萬元燃油附加費歸還用戶，但並無將利息計算在內。發言人表示，因爲中電並非故意多收費用。

至於歸還方法，發言人說，主要是於今年十二月及明年一月之兩個月減收用戶電費，目前該公司所定電費爲每度一毫四仙半，十二月及一月所收電費將減少三仙，即每度電祇收一毫一仙半，此項收費辦法，祇限十二月及一月，由明年二月起將恢復原來每度一毫四仙半計算。

發言人稱，若這兩個月的減收費用超出或不及多收之費用，中電會將之列入賬目內，在日後作出調整。

一港商擬耗資廿二億 在深圳建一大學
強調大學行政不受中共政治影響

【本報訊】一個香港發展商正計劃與廣東省合作，在深圳經濟特區興建一所行政獨立的大學。

在深圳特區興建大學的計劃，是一項在特區內建立一個完全獨立城市計劃的一部份，該計劃耗資卅三億元，而興建大學的費用佔其三分之二。

據該發展商聯城企業公司經理余協洲稱，計劃中之大學將名爲「亞洲大學」，建成後面臨深灣，佔地一點五平方公里，將有四個學院——社會科學、自然科學、文學及美術。

余先生指出，亞洲大學將與其他收取海外學生的大陸大學不同，它不會受中共的政治影響，是一所獨立的大學。

亞洲大學主要收取香港、澳門及東南亞各地的學生，另有一至二成來自馬來西亞，新加坡，泰國，日本和美國。

負責人稱，中共對興建大學的投資只佔一小部份。

大學理事會已經成立，目前正商討校長一職，相信會由香港人士出任。而師資則主要從香港及美國方面延聘。

至於整個在深圳特區內建立一個完全獨立城市的計劃，將分四期進行，需時超過十年。第一期之工程將於明年開始。

余先生表示，整個計劃的投資將與大學的投資相連，而理事會至今尚未決定初期的投資額。該發展商的資金主要

亞洲區機票不會減價

【本報訊】在現時的通貨膨脹下，亞洲區的航空公司將不會將機票價降低而去爭取顧客。

今晨，亞洲區航空公司協會主席布立克在該會第廿五屆會議中作上述表示。

他謂：以美國爲例，美國國內的航空公司現正進行的減價戰，是虧蝕的，他們不會步其後塵，所以，縱使在現時的通貨膨脹下，協會屬下的航空公司仍不會減價。

另方面，由於石油出口國組織在較早時將石油價格凍結至明年底，這對航空公司來說是有利的，可因此緩和一下通脹。

律政司求覆判
七宗無帶身份証放人案
指警員執行任務要有禮貌

【本報訊】律政司因不同意銅鑼灣裁判署威爾遜法官將警方拘控之有帶身份証市民全部釋放，遂擇取其中七宗案件，今晨向最高法院上訴庭要求覆判。

在律政司所理夫今晨親自代表控方出庭，他表示，港府在去年十月廿三日發出新移民條例後，指明警察有權隨時向市民索閱身份証，而市民若未能出示，將會被檢控。

新氏指出，警察在執行上述任務時，應對市民有禮貌。

他續稱，今次威爾遜法官在十一月四日將卅九名有帶身份證者全部釋放，之後更遭傳播界大事宣傳。

律政司稱，爲着公眾利益及法律上之公平，他身爲律政司，是有權向上訴庭要求覆判的。他強調，他要求覆判，並非上訴，兩者在法律上是不同的。

七宗案件之被告爲（一）陳慧蘭（十九歲），（二）徐業堆（廿七歲），（三）李裕仁（廿歲），（四）黃建德（廿一歲），（五）李運明（十九歲），（六）盧兆剛（十八歲），（七）一十六歲之姓黎學生。

上訴庭今晨由正按察司羅弼時，按察司李福善及百嘉聯同聆訊。今晨聽審之法律界人士頗衆，可見其對本案之重視。

至本報截稿時，聆訊尚在進行中。

工總昨要求港府頒令禁兩燈加價

【本報訊】香港工業總會昨日就中電及港燈宣佈的新收費辦法發表研究報告後，要求政府頒禁制令，禁止兩家電力公司按照新價目收費。

該會研究之報告指出，中電宣稱之加費幅度爲百分之十，經研究後認爲加幅實不止此數，同時港燈將燃油附加費歸併基本電力收費內，實爲變相加價之手法。

其實，兩電增加電費，都未有提出合理理由。由於兩電關於修訂電力價目的宣佈均未透露詳細資料，該會認爲如果本港沒有一個有效的、獨立的、獲授權取得電力公司業務的資料的、同時兼顧電力用戶與電力公司利益的機構，廣大市民等於被蒙在鼓裡，得不到應有的保障。該會更認爲中華電力公司宣佈「百分之十」新收費平均增幅，根本不符事實，因爲一九八二年的某些收費項目是一九八〇年的收費的三倍。

至於港燈宣佈的新收費辦法，將燃油附加費（每度十七仙）併入基本電力收費之內，並將電費固定在目前水平。另一方面當前油價已漲至頂點，世界上明顯出現石油供過於求的現象，加上港燈將於明年採用較廉宜的燃料發電，理應將電費減低，但港燈卻提出如此新收費辦法，無異是變相加價。

對於中華電力公司宣佈將現時採用的高需求用戶價目的規劃準則自五〇〇〇千伏安降至三〇〇〇千伏安，該會認爲上述修訂頗符合廠商的用電能力並獲得大量用電的特惠照顧。

入境法例修訂 庇護非法移民可能被囚十年

【本報訊】港府將收緊現行之非法入境移民法例，擴大移民局官員權力及剔除舊條現存漏洞。

政府憲報今日公佈一九八一年人民入境（修訂）第四號法案作上述透露，在此條例下，任何人士如如庇護非法入境者，可會被判罰款廿萬元和入獄十年。

有關現行法例套用於兒童之法案將於下週三呈交立法局。

憲報表示，根據人民入境條例第三十八條第（1）款之規定，非法入境（即指任何人士非法進入香港境內）乃屬違法。因此，人民入境條例中多項針對非法入境之罰則，如移送他處、充公及證據上之假設等等，皆指明施用於觸犯該條例第三十八條第（1）款所指罪名者，或進行與此罪名有關之活動者。在此情形下，遇有人非法入境，而當局未能對刑事案中控方通常須證明之若干要素如知情、有意圖、及有法律上之能力等，加以證明，則該等罰則未必能施用於有關犯人。

偷竊稅局廿多萬 稅務局高級文員還錢仍要囚兩年

【本報訊】一名稅務局高級文員，利用其職權，從中詐騙及偷竊稅務局廿多萬，今晨已被維多利亞地方法院被判入獄兩年，即時執行。

被告王敬輝，卅四歲，稅務局高級文員，昨日承認在七九年八月廿四日至今年五月廿七日期間，六項偷竊及四項詐騙罪名，共取去稅務局廿萬五千五百八十二元。此外，另有十二條同類罪名涉及款項六萬九千餘元，列入法官判案範圍內，但不另科罰。

法官押後至今晨宣判時指出，雖然考慮被告已將所有款項歸還，並認罪又無案底紀錄，但因爲其以在政府職位上之工作程序犯案，若判其緩刑則有所不當，故必須判其入獄。

案情指出，被告負責在稅局處理儲稅券事情，在七九年八月至八一年五月期間，在檔案做手腳，訛稱有人買儲稅券後即日贖回，被告遂利用其中間交易之利息，套出支票後，從中設法將款項撥入自己戶口

大坑東邨命案 警方今晨緝兇 一人協助調查

【本報訊】九龍兇殺組今晨在大坑東一次緝兇行動中拘獲兩名男子，其中一人於稍後釋放，另一人則仍在協助調查中。警方懷疑其與今年八月廿九日大坑東邨第九座六樓之命案有關。

警方日前接獲線報，今日凌晨時份大舉出動，在大坑東邨第九及第十三座大舉搜索追緝三名涉嫌與上述命案有關之匪黨男子。在行動中拘獲兩人，其中一人已經獲釋，另一名廿餘歲之男子則仍在協助調查中。

告收隊，結束搜索。

該宗命案中，一名女子張春梅當日在上址遭人殺害，三名疑兇之花名分爲甩毛、麻雀及亞象。

小評
紡織業的危機

又一間紗廠因爲紡織業不景而倒閉。近期已經多間紡織廠及紗廠經營不佳，這種情況相當嚴重，因爲工廠倒閉不單止反映出紡織業的不景氣，更造成不少工人失業。

工業界方面，曾不斷促請港府協助，包括工業低息貸款和廉價地。

很多人相信，這些協助會使香港工業回復過往的輝煌成就。雖然目前的利率已見回降，但仍處於高水平，而廠房售價和租金亦使很多外資卻步不前，轉而往東南亞其他陣地。所以，在紡織業不景氣的當前，廠商是需要有當局的協助。而且

北角英皇道近清風街車禍，肇事的士在行人路橫亘。

九歲男童不能完成功課 被刮三百巴掌
21歲女教師認罪判簽保守行爲

【本報訊】繼上月一名女學生被教師用刀片劃傷腿部後，另一名男學生週前又被教師一連刮了三百巴掌，送往瑪麗醫院留醫時，被醫院的社工

能完成功課，遂被老師當著全班同學前打了三百巴掌。不過，該校的主任知只謂該男童被打了二百巴掌。此外，另有一名男學生因自願幫被罰的

簽保一百元守行爲六個月，另付堂費二百元。

至於教育署方面，目前尚在等待法庭轉來的報告，但該署發言人稱，教署高級官員對這事十分關注。

被打之九歲男童稱，因爲他不

尋人

（一）尋萬潤生，男五十七歲，江西東鄉人，曾居於九龍紅磡，父名萬變全，母名徐剛花。

（二）尋羅鈞元，男六十四歲，廣東廉江人，曾服役於國民黨廣西部隊，前通訊處爲九龍美光洗衣店。

（三）尋李亞二，女七十八歲，廣東中山人，曾居於九龍廣東道，丈夫名袁亞九。

（四）尋謝鳳閣，男五十八歲，河北武清人，曾開穀米店，另尋劉志清，男80歲，前居九龍清浦路葵花樓145號。

（五）尋薄汝渭，六十八歲，山東墾利縣人，業商人，曾居於九龍深水埗，弟名薄汝濱。

（六）馬志標，男六十一歲，江蘇淮安人，三十年前從上海來港，曾任職於理髮公司，其妻是日本人，後其妻先回日本，而馬志標亦於稍後去日本，前通訊處爲九龍界限街九十九號地下，三友理髮公司鮑長泰轉。

如有任何人士知悉上列者之任何消息，請賜電香港紅十字會尋人服務部聯絡，電話五一二七六六六二。

油塘火焰山，今晨始救熄 毀家園九百，災民近三千

【本報訊】觀塘油塘山四個木屋村落，在昨日傍晚發生的一宗四級大火中，有近千間木屋被燒毀，消防員在經近十二小時後，至今晨六時四十三分始將火救熄，房屋署共登記得災民逾二千九百人。

在這場大火中有十二名男女受傷，其中包括兩名消防員及兩名警員，共餘爲災民。有十一人被送往聯合醫院救治後離去，只有一名七十歲老婦胡玉蓮，留在伊利沙伯醫院留醫，現時情況普通。

房屋署及社會福利署昨夜派員在啓田道茶果嶺中學內替災民辦理登記手續，共登記得災民二千九百九十五人，包括一千五百五十一名男子九百卅名女子及五百一十三名兒童，他們均來自九百五十八個家庭。房屋署方面已安排災民在下週三返回火場進行劃地手續。

發生大火現場爲油塘山的四條木屋村落，包括長龍田村、藍田第三村三段、長龍田二村、油塘山村，全部木屋均依山搭建，爲數有五千間左右。

首先起火地點爲位於鯉魚門山道長龍田村的哪吒廟後的三間編號八十三、八十五及八十七號。在起火後，由於風高物燥，加上火乘風勢之下，波及油塘山四條木屋村落，霎時間烈焰沖天，整座油塘山驟變成「火燄山」，在港島方面亦可遙見。

火警在昨晚六時四十五分發生，當起火後，現場不斷傳出石油氣罐的爆炸聲，消防員在七時左右將火升爲三級，在長龍田及藍田三段喉灌救。

此時，災民紛紛扶老攜幼從長龍田第一路口、第二路口、藍田三村、啓田道及高山道等出口逃生。

當九時半左右，消防員眼見快將火場控制，豈料火場內再發生石油氣罐爆炸，火舌再得復燃，向長龍田第二村蔓延。當時風勢強勁，在消防員未能及時截斷火路時，瞬間，多間木屋陷於火海。

至十時，消防員再將火勢升爲四級，此時油塘山四條木屋村正陷於火海，使消防員在灌救時極感困難，終於在經過近十二小時的努力灌救下，至今晨六時四十五分將火撲熄。

消防處在今次火警中，共動用廿二條喉，及一百五十名消防員參加救火工作。此次火警爲過去三日內第二宗木屋區火警，亦爲本年度第五十四宗的火警。

今日天氣預測

今日天氣預測：吹和緩至疾勁東至東北風，離岸地區風勢強烈，天色晴朗，天氣乾燥，最高氣溫約爲攝氏十九度左右。

天文台今晨十一時錄得的室外氣溫爲攝氏十七度，濕度爲百分之五十八。

高潮：零時四十八分；下午六時十一分。

低潮：上午九時廿七分；下午七時十五分。

昨日上午九時，本港各水塘存水量共二億七千一百三十萬立方米，即總容量百分之四十六點九，相當於二百二十四日之耗水量。

木屋區火災災民劇增 臨時房屋供不應求 當局考慮建三層高

【本報訊】今年內連場木屋區大火帶來的災民，已令臨時房屋供不應求，房屋委員會現正研究興建三層高臨時房屋單位的可行性，並考慮建四層高的。

該會發言人昨日表示：「由於過去數年內發生多宗木屋區大火，而單在今年內，因木屋區大火而無家可歸的災民已超過二萬五千人，因此必須竭力將擬作興建臨時房屋的地盤盡量加以利用，我們不單祇仔細研究三層高臨時房屋區建築物的可能性，甚至會考慮興建四層高。」

房屋委員會去年推出兩層高閣樓式臨時房屋單位，令到更多人獲得安置。

以前所有臨時房屋均爲一部份建成的單層建築物。

近日木屋區大火主因 移民不懂正確使用爐具引致

【本報訊】由於大陸移民，不懂正確去使用煮食爐具，致近日發生多宗木屋區大火。

黃大仙民政主任謝肅方昨日主持向鳳新村供電按鈕儀式時作以上表示。

他說：據當局調查所得，近日木屋區大火起因，大多是大陸移民打翻火水爐或不小心使用石油氣爐所致，因此要防止木屋區火警發生，最重要還是向大陸移民作「防火教育」，教導他們正確使用煮食爐具。

至於不法份子在木屋區偷電活動，現時仍十分猖獗，警方已加強人手，巡邏過止。

他最後指出：黃大仙共有廿三個木屋區，房民約六萬人，現已有半數以上房民獲得合法供電，該供電計劃目前仍在進行。

中大學生會代表拒參加頒授典禮
對頒授名譽學位標準有懷疑

【本報訊】中文大學學生會代表，昨日拒絕出席中大今屆的畢業典禮。在昨日的畢業禮中，並有四位社會知名人士獲頒授名譽學位。

據中大學生會發言人稱，他們認爲校方今次頒發名譽學位的標準感到懷疑。所以學生會要求校方在頒發名譽學位時，作出愼重考慮，以免社會人士有錯誤觀念，以爲有錢有地位，便可獲得一切。

學生會發言人指出，今次的杯葛行動，並非是針對某個人，只不過希望校方在頒發名譽學位時，有一個更佳標準。

目前學生會已在校內張貼大字報及發出問卷，收集各教師及同學對頒發名譽學位的意見，並將收集得的資料交給校方的頒發學位委員會，及就此事提供意見。

文訊：香港中文大學，昨日下午三時在該校校園舉行頒授榮譽學位及各科學位典禮，由大學監督麥理浩爵士主持儀式，觀禮來賓達四千人。

本年度獲頒授榮譽博士學位之四位傑出人士爲：鄭德坤教授（獲頒榮譽文學博士）、顧雅林教授與簡悅威教授（同獲頒榮譽理學博士），及邵逸夫爵士（獲頒榮譽社會科學博士）。鄭德坤教授代表本年榮譽博士學位領受人致詞。

本屆頒授碩士及學士學位共一千一百九十六名，其中哲學碩士四十三名，工商管理碩士七十一名，社會工作碩士兩名，文學碩士一名，文學碩士（教育）八名，文學士二百五十九名，工商管理學士二百五十三名，理學士二百六十八名及社會科學學士二百九十五名。典禮完畢後，中大校長在大學廣場設茶點款待本屆畢業生及來賓。

破獲非法燃油處理廠 三疑人獲准擔保候查
若罪名成立可被罰十萬及囚兩年

【本報訊】海關調查課人員，日前首次偵破了一間非法處理燃油的工廠，三名男子涉嫌與案有關，被邀返警署協助調查，事後，各人獲得担保外出，等候進一步查訊。

案中，調查課人員在工廠內檢獲各類燃油逾一萬八千七百公升及三套燃油混合器。

三名涉嫌男子，年齡分別爲二十七歲、二十六歲及四十八歲，其中兩人疑爲協助處理燃油的工人，而年紀最大者則是石油產品分銷商，由七六年開始分銷石油產品，目前三人已被担保外出，協助有關當局調查，若他們被控無牌製造可課稅品罪名成立，最高刑罰是入獄二年及罰款十萬元。

該非法燃油處理工廠，位於沙田大圍顯田村二五九B地段，上址面積約有六千平方尺，前身是一間漂染工廠，內裡有三部價值十二萬元的燃油混合器及兩個巨型的儲油器，據悉該工廠主要是將從石油公司買入的黑渣（氫化油），經過加工，混入水份及液體化學燃料，令燃油使用量增加百分之四十，然後賣給一些工廠使用，由於該等燃油混有水份，而分銷商人則以正常的市價賣給消費者，令他們蒙受損失。

據政府化驗師研究報告指出，該些經過加工的黑渣是沒有害處，但由於加入其他化學燃料及水份會令使用量增多。海關調查課助理監督湯顯揚表示，他們是接獲線報，經過兩個星期的調查及跟踪，終在前日下午二時十五分採取行動，在沙田大圍顯田村破獲這間一非法處理燃油的工廠，當時上址有一名管工及另一名工人正在操作，海關人員將兩人拘捕，再根據口供，然後拘捕上址工廠的主持人，其後經深入調查，發現是一名石油產品分銷商人。

湯顯揚稱：在工廠內檢獲的各類燃油，包括一萬一百公升經過處理的燃油，七千八百五十公升黑渣（氫化油），六百七十五公升工業用油渣（俗稱紅油），九十公升T·E·M液體化學原料。

他說，有人從本港石油公司買入黑渣，然後運來此工廠，經過簡單提煉方法，混入百分之三十七水份，百分之九工業用燃油，百分之四T·E·M液體化學原料，令使用量增加百分之四十，然後分銷給一些工廠，藉以圖利，據悉，該工廠每日可處理一萬公升黑渣，從中獲取利潤達百分之三十至四十。

圖：登記去！昨晚未能即時登記之長龍田村居民，今早擠着補給被席前往藍田邨十九座房署辦事處登記。

好片連場 套套傑作
合羣本田大卡士名片 選映「奇謀妙計刦銀行」

合羣本田大卡士名片，每逢星期六晚九點半於明珠台播映，本週精選由天皇巨星米高堅、占士堅、伊利爱高及戴安娜姬頓聯合主演之「奇謀妙計刦銀行」。全片充滿豐富娛樂性，笑話百出，絕無冷場。國際知名影星米高堅、占士堅飾演兩個活寶貝，以渾身喜劇細胞發揮精湛演技巧，自然真實，令人讚嘆不絕。故事講述兩幫人馬同想搶劫一家銀行，爲求捷足先登，於是各出奇謀，劇情懸疑曲折，引人入勝。本週末明珠台，好片當前，萬勿錯過。

新款本田「思域」四門 車身內外俱臻完美

城」四門豪華房車，綫條優美大方，外型精巧悅目，車廂豪華寬敞，設備完善齊全，備有OD慳油波段自動波或五前速手波，以及可隨意轉換新鮮空氣之本田專利發明冷氣系統，並秉承一貫慳油特性，實用可靠，配合三門、五門掀背式房車及五門旅行車，爲全綫款式最齊全之家庭車系，必有一款合你心意。八二年新款本田「思城」四門豪華

急聘收銀員

男性停車場工作略識英文須輪班能克苦耐勞無不良嗜好有宿舍環境理想每日工作不超過七小時每月薪津一千三百元有意者請電：五一二七七二八六

善補靈藥

强壯堅體 固本培元 有不可思議奇效 外施

提防悞購假藥

善補靈藥爲杜絕僞冒，經於一九七七年改換七彩精緻圖案之德國錫紙新包裝，惟最近又發現再被不法徒僞冒竟以毫無功效之假藥騙取顧客金錢，本公司除報官加緊查拿究治外，特登報列出分辨眞僞之要點如下：（一）善補靈藥封包面上所刊印彩色圖案花紋及發明人之肖像正貨印刷清晰玲瓏，假貨則模糊不清。（二）加貼在封包面上之金紅色獅子圖案形防僞士担印，眞貨有凹凸花紋，假藥則平滑無凹凸，用手一摸便知。（三）正貨封包左上角印有「服用時請細認包藥用之錫紙方爲正貨」及右上角印有「購藥時請細認發明人之肖像以防假冒」字樣，假藥則無上述文字。（四）包內七彩仿單所印人像及中英文，正貨玲瓏清楚，假藥係翻版冒印，粗劣模糊。（五）包藥之七彩錫紙，正貨係用德國錫箔，質地柔軟，假藥用錫紙，身厚質硬。（六）包內藥粉，正貨藥味香濃，假貨全無藥味。請君購用，請細意認明，庶免悞購全無功效之僞藥。

■老牌妙藥 遐邇知名●各處藥行均有代售■ 寰球藥滙有限公司謹啟

香港：皇后 皇都 金明 九龍：嘉禾 麗華 紅磡 好景 珍寶 帝國 國際 南昌 光華 金茂坪 滿堂 澳門：南灣 海運

本週末

最佳拍檔：金蔣 林國雄 躍上銀幕 發揮更勁

K 賭到落陰曹 ♥大亨咭一顆；陰司紙都變現錢！

Q 掰掰齊 掰掰精 擲骰仔 鋪鋪牛六 捉銀仔 估親都中 買大細 要乜開乜 賭馬仔 捉正大冷 猜號碼 殺通地府 雀王寶 勇奪冠軍 沙蟹局 智敗賭王

明晚優先介紹 賭仔必看 唔賭錢者

兒童不宜

賭仔狂笑大喜劇！

香港：皇后 皇都 金明 帝后 九龍：嘉禾 麗華 紅磡 好景 珍寶 帝國 國際 南昌 滿堂 金茂坪 光華 域多利 澳門：南灣

大爆 聲勢奪人

危險人物

羅維影業有限公司大貢獻 監製：羅維 出品：許麗華 米奇

引起全港注目 他法律對佢冇用？唔知死字點寫！

陳觀泰 領銜主演 林國雄·李燕燕

探長左輪泰 查案有一套

學堂學唔到 令人大開眼界！

粵語對白 兒童不宜

·輿論好評·

星島晚報：看「危險人物」感到一陣陣的震慄——驚異於社會上這類危險人物的存在，拍得乾淨利落而有眞實感，不可思議的題材！

對CID最大挑戰！看CID點樣執法！

最寫實的電影

快樂人紅紫荊可取

快樂人龍命要防

場內孖Q跟我買

明賽沙田跑七場一時三刻開始
各場老馬值得重視
嘉福寶四重彩穩胆

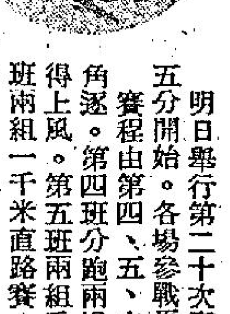

明日舉行第二十次賽事，移師沙田上演，分跑七場，由一時四十五分開始。各場參戰馬匹踴躍，較低班次場合佔多，投注未宜偏重。賽程由第四、五、六班分爭。打吡預賽則由上季及今季來港馬匹角逐。第四班分跑兩場千六米，形勢尚非特別混亂，預計半熱門佔得上風。第五班兩組千四米，形勢較見勻稱，會有冷門出現。第六班兩組一千米直路賽，因閘廂重向外移，排近外檔者不妨看高一線。

四重彩編定第五場。場外孖Q第三夾第四場。場內孖Q第六夾第七場。三寶彩第五、六、七場。場外孖寶第一口：第二夾第四場。第二口：第四夾第六場。第三口：第五夾第七場。

連日放晴，週末場地若非洒水過甚，跑乾快地的成份較高，一般擅快地馬，不妨看高多少。就近日晨課觀察，部份年事較高的馬匹，狀態多見呈勇，此輩勝出每有好分頭，有多加考慮價值。

馬房實力，各有千秋，未可偏信。關於各場意見，茲分述如下：

第一場　廿一點有迴光勇　人之光已見進步

△龍田近況仍欠穩，看前賽千八米表現，處此羣中，應可略佔先，上回路短，其敗未足為據，有可博分頭，仍值得再追一次，過熱則有商榷。

△均威失準成性，但看上賽短途，竟有意外的接近，今番小告再為馮婦，仍可寄予希望，臨場有動態，亦有加入考慮必要。

△金穀及擒博浪，回升此班後威力已減。人之光成熟增進，冷則可取。嬌嬌女及波斯神童態略遜前，唯一冷門，是近態冒勇的廿一點，此駒雖老，但速度仍在，不可不防。

張基貼士

- 第一場　副：⑥人之光（劉同安）　正：①廿一點（梁偉德）　冷：④金穀（徐雨石）
- 第二場　副：④直搗黃龍（劉同安）　正：③興發（朴仕能）　冷：⑫狙擊手（盧威）
- 第三場　副：①競駝（鄭仲謀）　正：⑧精驥（安德魯）　冷：⑪皇家令（施泰浦）
- 第四場　副：②安樂來（施泰浦）　正：③東山領袖（戴萊）　冷：⑬輕烟（沈集成）
- 第五場　副：⑩大靈芝（李森）　正：③嘉福寶（沈集成）　冷：⑭獲多好（摩加利）　冷：②霸步駒（戴萊）
- 第六場　副：③龍令（馬彼得）　正：②快樂人（畢奇）　冷：⑧超捷（摩加利）
- 第七場　副：⑦紅紫荊（告東尼）　正：⑪金必得（盧威）　冷：⑥游奕（潘納）

馬胆精選

- 第一場　①廿一點
- 第五場　③嘉福寶
- 第七場　⑪金必得

第二場　興發前速快而準　直搗黃龍毋忽視

△此乃亂局，易出冷門。晨光頗進步，但質素平常，草上大鏸有好狀態，前速則有不足，亦非可靠之流，作配為佳。排檔太吃虧，過於熱捧則犯不着。

△興發與直搗黃龍，都屬短途快馬，前者備戰積極，後駒近有迴光，均有可取條件，熱門馬若有錯失，候補在此了。

△海景態平，有作為亦非特別勇銳，幸運皇有質而路嫌略短。刻意求冷，提防脚患已無礙的狙擊手，此駒夠快，未可盡忘。

場外孖Q選胆　競駝東山領袖

明日兩組場外孖Q分別由第五班及第六班馬担綱，出馬並不少，且有均勢，相信會有可觀之分頭，尤其次關第六班馬一千米直路賽更無重心。茲將兩組馬之大勢分析：

首關　由第五班馬跑千四米，上陣馬有十四。

競駝上回跑一千米路短，但仍可後上接近，鄭仲謀亦已騎熟，且得磅輕之利，今次途程有把握應有機會佔先，不妨選作馬胆。

配脚方面精驥歸揷入第五班，應佔班次之利，今次排得好檔，狀態亦有起色，安德魯坐騎已少，不妨加入考慮之列。財運亨通劉同安選此駒上陣當有見地，上回容少文亦贏得出色，

次關　由第六班馬跑一千米，上陣馬有十三匹。

今次編班有利，可選作配。倘有一匹皇家令近況亦有起色，得磅輕之利，隨時有力反先。

東山領袖跑短途夠快且韌，老馬識途，今次用戴萊更有人強馬壯之感，雖然負磅稍重，但仍值得看高一線。

安樂來近況頗銳，雖然在處女班表現平常，但近幾課見有起色，走勢上力，佔質新之利，連贏作配可先考慮。發發上回敗於末段滑蹄，今次小休再參戰，亦有冷門資格。

倘有一匹越級挑戰之飛來蜢，近況亦勇，今次用盧威亦未可過於忽視。

•伯樂•

- 第三場　①競駝　⑪⑩⑧皇家令　財運亨通　精驥
- 第四場　③東山領袖　⑪⑥②飛來蜢　發發　安樂

欄邊客捉冷馬

- 第二場　⑫狙擊手
- 第三場　⑪皇家令

第三場　精驥質高競駝穩　大冷配搭皇家令

△新配頗多，此賽形勢並非單純。揷班馬四匹，各有好手助陣，比較而言，質高的精驥，個人仍較好感，看上回進退失據，演出非其本色，今番操練仍積極，不妨再追一次。

△簡麾的勝利多加強配搭，李森騎上億萬金動態顯示，鄭麾馬競駝更堪留意，此駒演出準，千四米更合脚法，冷贏冷配，亦有想頭。

△好漢近期較疏操，小成功勇而快地速度稍次，安勁不外如是。冷門之選，留意近態復勇的皇家令，連賽沙地之失，未可為據也。

第四場　東山領袖用強配　安樂來前速可人

△東山領袖老而未頹，連賽之失，配搭太弱耳，今番換上戴萊，路程亦正合適，對手多似是而非之輩，可期佔先多少。

△發發亦快馬，但連來狀態平常。驍驥進步，草地角逐則無過人處。能予吳麾馬多少威脅者，是前速飛快的安樂來，看近課表現，成熟程度積有進境，排檔不差，有力作為候補。

△超羣駒復勇，藍寶仍有水準，但此程均嫌略短。飛來蜢速拚多回，可靠性亦打折扣。要抓冷，留意操練加緊的輕烟。

本報名家貼士

- 第三場　⑩財運亨通
- 第五場　①永勝龍
- ＊探子＊
- 第二場　①草上大鏸
- 第七場　⑭水銀
- ＊趙子龍＊
- 第五場　③嘉福寶
- 第七場　⑦紅紫荊
- ＊伯樂＊
- 第二場　⑩有作為
- 第五場　③嘉福寶
- ＊班超＊

快樂人紅紫荊可取

明日再移師沙田作賽，形勢編排頗為緊湊，且沙田利冷門，相信各項彩池均會有好分頭。三關場外三寶彩分別由兩組第四班及一組八〇及八一年度新馬打比預賽。茲將三組馬之馬胆介紹參考。

首關　由第四班馬跑千四米，上陣馬有十四匹。

永勝龍　今季投屈麾演出甚準繩，季初由李森輕勝過一仗千二米，上次跑一千米影相僅敗，今次仍排得好檔，雖然負磅稍重，但配[illegible]，跑一千米有過好表現，今次有備而戰，應有資格爭先。

次關　由八〇及八一年度馬跑千四米爭打比預賽，上陣馬有十三匹。

快樂人　上次初出贏一千米相當輕鬆，雖然負磅稍重，但用畢奇人馬更合拍，本身之特性為夠快且韌，今次有人強馬壯之感，可以看高一綫。

最開心　雖馬初次出賽，但來港前之身價甚高，且有佳績支持，在彼邦跑高價賽居多。來港後操練一直正常，幕後有意一出即拚，用……

[illegible]**紅紫荊**　跑千六米有過表現，上回跑沙地用劉仁傑起步稍慢，但仍可後上接近，今次復配告東尼，狀態依然出色，硬身馬跑一次比一次好，不妨選作馬胆。

金必得　老馬有火，此駒性馴易騎，每能擺在前列走，千六米走勢一氣呵成，今次用盧智更有人強馬壯之感，負磅不重，可以加入考慮之列。

綜合三組場外三寶彩心水，首關胆取「永勝龍」及「遮打道」。次關胆取「快樂人」及「最開心」。尾關胆取「紅紫荊」及「金必得」。

馬士提供

第一場	1廿一點　7擒博浪　4均威
第二場	4直搗黃龍　1草上大鏸　6蝙蝠俠
第三場	8精驥　1競駝　10財運亨通
第四場	6發發　3東山領袖　2安樂來
第五場	12遮打道　1永勝龍　2霸步駒　3嘉福寶
第六場	7最開心　2快樂人　3龍令
第七場	11金必得　7紅紫荊　14水銀

四重彩佳選

③嘉福寶　⑩大靈芝　⑭獲多好　②霸步駒　⑫遮打道

第五場　嘉福寶檔位有利　獲多好操練認眞

△永勝龍配上畢奇，勢成矚目之選，但遇來狀態，明顯的不及較早時，未可過信。大熱門若有錯失，歐麾的嘉福寶有維起資格，此駒演出穩定，此程最合脚法，作胆最宜。

△大靈芝操得閃縮，但勇況未退，仍是前列角色，有兼顧價值。獲多好上賽已有接近成績，同場小摩執轡，有望跑高多少，作配亦宜。

△路合者尚有不少，但從穩健性着眼，質新的

金必得再加課　廿一點神色佳

農操快訊　張基

快活谷

今晨沙田試馬較少，週內其賽事者仍有數駒出試，茲作報導如下：

＊金必得盧威試千二米後一段較快，全程緊扣轡繩走來，火氣甚盛，神色至佳，目前狀態正處勇境中，今有備而臨，路合，不失為爭標份子，追捧為要。

＊銀駒馬彼得試八百米，按放兩段，走勢平常，且欠氣勢，近況普通而已，非留意之時。

＊廿一點梁偉德試一段，按轡甚力，馬體型異常結實，神色亦好，動操下狀態應至勇點，千六米正合脚法，是前列歸米份子。

＊游龍莫理斯試牛哩，輕按完成，走勢之勁，仍是前時水準，近況正處佛個間，雖有佳質，此賽仍未敢看好，觀察為宜。

＊勝利皇駒洪國興試牛哩，直路輕推，反應平常，馬身仍肥多少，未夠，稍後始作留意也未遲。

＊波斯神童盧威試千二米，按轡慢試，直路走過略擊頭大，馬神色尚非太夠，草地遇陣，冷敵為宜了。

—先見—

第六場　快樂人龍令要防

△超捷上同一出即勝，今番再戰同程，勢成矚目之選，進度未算令人滿意，反看屈麾的快樂人全力催磨，頗有再拚決心，賠率若太懸殊，後駒亦可考慮。

△龍令演出準繩，巧勝上賽有好表現，此兩駒質素容或不若超捷，但有當勇之銳，仍是前列之選，龍令有可博分頭，我較屬意。

△星威毛色晦暗，包撈好初見上力，尚有接近機會者，是吳麾的最開心及金手指兩駒，冷敵冷配，宜在此中尋。

第七場　金必得此程最合　紅紫荊配强可爭

△較具均勢之戰。李麾的水銀，近課進度不弱，但看編班後一連兩仗演出，亦無超級質素可言，要有相當分頭，始值得博。

△金必得尚未算老，上回沙地角逐，其敗未可為據，看連來加緊操磨，又復勝馬時水準，憑平均快放本領，有力一騎絕塵，值得重視。

△游龍夠質，但態況平常。驃驥疏於操練。得利多走此程嫌略長。勝利福將有時價不同之弊。態勇的紅紫荊，僅憑最後百米衝刺，有分頭始可博。反而老馬游奕，近況有迴光之勇，主帥同策，志不在小，路程正合，走進前列不為難，可以考慮。

明日走位圖片週日刊出

週末七場賽馬排位配搭及三次佳績

第一場（第四班　一六〇〇米）

號	馬名	檔	騎師	磅	三次佳績			
①	廿一點	6	梁偉德	一三二	張10	18梁×	M梁×	18梁×
②	均威	5	告東尼	一三一	登5	10周4	12東×	⑬集×
③	龍田	7	史敏夫	一二八	吳5	10夫×	18夫2	⑩夫×
④	金穀	4	徐雨石	一一八	簡5	M石1	⑮石4	⑫曹3
⑤	嬌嬌女	3	摩加利	一二五	摩8	12敬3	14加×	⑮韋4
⑥	人之光	10	劉同安	一二四	譚4	18容×	12容4	12東2
⑦	擒博浪	9	潘納	一二三	羅5	12納1	M納3	16苗×
⑧	嘻嘻哈哈	8	戴萊	一一三	鄭5	10戴×	12鄭×	14鄭×
⑨	波斯神童	2	盧威	一二〇	郭7	M浩3	14浩2	M浩3
⑩	西域少俠	1	施泰浦	一一七	夏7	M施×	⑩施×	M賀2

第二場（第六班　一〇〇〇米）（第一口場外孖寶首關）

號	馬名	檔	騎師	磅	三次佳績			
①	草上大鏸	12	摩加利	一三七	摩5	16加×	12李2	⑫加×
②	幸運皇	11	譚文就	一三六	歐4	11就×	⑨仁×	⑫就×
③	興發	6	朴仕能	一三三	王6	11朴4	12君×	⑨朴×
④	直搗黃龍	2	劉同安	一三三	陳9	11劉3	12劉×	⑨劉3
⑤	偉意	7	陳子銓	一二四	方8	14銓×	M梁×	14梁×
⑥	蝙蝠俠	9	施泰浦	一一七	歐8	16興×	12就×	14施×
⑦	過關斬將	3	曹達	一一七	米4	14曹×	⑫夫×	⑨譽×
⑧	靈芝草	5	黃潤生	一一二	陳6	12劉×	⑨劉×	⑩鑑×
⑨	海景	8	畢奇	一二五	摩9	11李×	⑨加×	12加×
⑩	有作為	4	潘納	一一三	羅7	12納4	⑨納2	14納×
⑪	晨光	1	馬彼得	一一一	賓5	16莫3	11莫×	12馬4
⑫	狙擊手	10	盧威	一一八	登5	11威×	⑮李×	12銓×

第三場（第五班　一四〇〇米）（場外孖Q首關）

號	馬名	檔	騎師	磅	三次佳績			
①	競駝	4	鄭仲謀	一二八	鄭7	10鄭3	12鄭3	⑫鄭2
②	小成功	6	告東尼	一三五	譚6	M東2	12東×	⑮劉2
③	億萬金	10	李森	一三四	李4	14劉1	⑫維×	14備×
④	龍昇	5	賈達	一三四	米6	M夫3	12夫×	M夫×
⑤	勝利多	7	畢奇	一三四	簡4	18石×	14石3	M曹×
⑥	西洋之寶	8	摩加利	一三二	屈4	10戴×	M李×	⑫巫×
⑦	好漢	9	洪維德	一二二	登6	10維×	12維1	⑨洪4
⑧	精驥	1	安德魯	一二七	施4	14譽×	14溫×	⑩溫×
⑨	安勁	11	陳柏鴻	一二〇	吳5	10鴻×	12鴻×	⑮藍3
⑩	財運亨通	2	劉同安	一二五	陳4	M少1	M少4	14少×
⑪	皇家令	3	施泰浦	一一一	夏7	M施×	⑮施×	⑫賀1

第四場（第六班　一〇〇〇米）（第一口場外孖Q次關）（第二口場外孖寶首關）

號	馬名	檔	騎師	磅	三次佳績			
①	勝利皇駒	2	洪國興	一二九	歐8	⑨就×	⑮就×	⑫興×
②	安樂來	8	施泰浦	一三五	張4	14施3	⑫施×	12施×
③	東山領袖	7	戴萊	一三四	吳9	12直3	⑨藍3	⑫容4
④	蹄聲	13	徐貴良	一三四	陳5	⑮藍3	⑩東×	⑮藍2
⑤	驍驥	11	潘納	一三三	羅5	11納1	12納×	14納×
⑥	發發	5	劉同安	一三〇	譚6	⑨東2	⑫納×	14納×
⑦	綠鑽石	4	梁偉德	一二七	卡5	16備×	11備×	18備×
⑧	超犀駒	3	畢奇	一二四	屈5	⑨莫×	M加×	12譽3
⑨	包大人	10	狄根	一二三	王9	11朴×	12朴×	⑩容×
⑩	藍寶	1	告東尼	一二二	歐5	⑫東1	14就×	12興×
⑪	飛來蜢	9	盧威	一二一	登7	16劉2	⑫威3	14威4
⑫	新錦標	12	何敬森	一一三	摩8	11敬×	⑨敬×	12夫×
⑬	輕烟	6	沈集成	一一四	羅8	11集×	⑨集×	⑫集×
乘檔馬	蓋世寶			一三七	李6	M維1	18維1	M劉×
	友得			一三五	王6	M朴×	14譽2	⑮譽×
	業勤一號			一三三	郭5	M周×	14集×	12東2

第五場（第五班　一四〇〇米）（第三口場外孖寶第一關）（四重彩）

號	馬名	檔	騎師	磅	三次佳績			
①	永勝龍	12	畢奇	一四〇	屈5	10加3	12李1	M施×
②	霸步駒	10	戴萊	一三五	鄭5	M李4	M李×	M劉×
③	嘉福寶	1	沈集成	一二九	歐6	12集3	⑨集2	12就4
④	發威	9	曹達	一三三	簡4	18曹×	⑫曹1	18劉×
⑤	幸運機	8	周松強	一三三	登4	M威×	⑩東3	12戴×
⑥	領航衛星	3	呂健威	一三三	張6	12朴×	14施×	12施1
⑦	大贏家	4	莫理斯	一三〇	摩6	12莫4	⑫加1	12加×
⑧	戰地飛龍	5	何鑑森	一三三	陳6	M黃×	M黃4	12鑑×
⑨	馬霸	11	王君適	一二四	王6	16力×	22朴3	18朴×
⑩	大靈芝	6	李森	一二九	夏5	12李2	⑨李1	⑫賀4
⑪	銀駒	14	馬彼得	一二八	張6	12馬×	14馬2	14夫×
⑫	遮打道	7	盧威	一二五	郭8	10浩4	⑮浩×	M浩3
⑬	威上威	2	洪維德	一一九	李6	11維1	⑫維1	10備×
⑭	獲多好	13	摩加利	一一三	摩9	12納3	12溫×	18加×
乘檔馬	好事成雙			一三七	羅7	12納1	⑯日4	⑫納2

第六場（打比預賽　一四〇〇米）（第二口場外三寶第二關）（場內孖Q首關）

號	馬名	檔	騎師	磅	三次佳績			
①	名成利就	4	陳毓培	一三三	鄭4			
②	快樂人	6	畢奇	一三三	屈4	10李1		
③	龍令	10	馬彼得	一三三	賓4	16夫1	14馬3	10馬×
④	星威	1	戴萊	一三三	鄭4	14曹×		
⑤	加利	12	潘納	一三三	羅4			
⑥	巧勝	13	劉同安	一三三	譚4	16劉4	14劉×	
⑦	最開心	7	告東尼	一三一	吳3			
⑧	超捷	3	摩加利	一三一	摩3	14莫1		
⑨	豐收月	5	莫理斯	一二六	賓4			
⑩	包撈好	8	沈集成	一二六	張4	16集×		
⑪	金手指	2	施泰浦	一二四	吳3	16施×	16施1	⑫施2
⑫	恆利	11	盧威	一二四	郭3	16盧×		
⑬	搏殺	9	何鑑森	一二一	陳4	20黃3	16鑑×	M鑑4
乘檔馬	快旺財			一二九	賓4	M馬×	14馬×	⑫馬4
	項吮吮			一二八	施4	M譽4	⑫洪3	12莫×
	神仙水			一二二	米5	M鄭3	10曹×	12夫×

第七場（第四班　一六〇〇米）（第三口場外三寶第三關）（場內孖Q次關）

號	馬名	檔	騎師	磅	三次佳績			
①	得利多	9	施泰浦	一三六	張5	14施1	16莫3	12朴1
②	驃驥	10	徐雨石	一二六	簡8	10石×	11石×	18石×
③	游龍	3	莫理斯	一二九	卡4	10備×	18莫×	⑩莫×
④	勝利福將	14	畢奇	一三〇	登5	18維×	M鴻1	12東×
⑤	勇馳	8	容天鵬	一三〇	譚7	M東×	18容×	M容4
⑥	游奕	13	潘納	一三〇	羅9	12日×	M加1	16日×
⑦	紅紫荊	2	告東尼	一二九	吳4	18仁3	M東4	12藍×
⑧	琥珀星	12	安德魯	一二六	米8	18譽×	M譽×	12譽×
⑨	東海	5	馬彼得	一二五	張4	⑨馬1	⑬馬3	12馬×
⑩	生生猛猛	6	巫瑞時	一二四	方4	10浩×	16東×	14東1
⑪	金必得	7	盧威	一二三	郭8	M容×	M容1	14黃4
⑫	頭頭是道	4	何鑑森	一二二	陳5	18鑑×	20鑑×	20鑑3
⑬	極之高	11	摩加利	一二一	摩8	12李×	⑨加×	12加×
⑭	水銀	1	劉同安	一二一	李4	10劉×	18劉4	M劉1
乘檔馬	更夠運			一三五	鄭7	12鄭×	M李×	⑫鄭×
	合益			一三四	屈8	18東3	14加3	M李×
	貴風			一三三	夏7	M施×	14施3	M備×

符號代表：M與O者為快活谷賽

發發用安仔　仍未可低估

今晨快活谷試閘，由七時十五分開始，分兩組舉行，一組五匹，一組六匹，成績結果錄如下：

△第一組

格號	馬名	騎師	廐	名次
P八四	永樂	馬彼得	賓	1
N一二六	驪如飛	史敏夫	賓	2
S一四六	金銀寶	朴仕能	王	5
S二二	佳好	鄭仲謀	鄭	3
S六	英勇雄師	陳柏鴻	夏	4

△第二組

格號	馬名	騎師	廐	名次
N九六	義薄雲天	馬彼得	賓	2
M一三四	石榴花	史敏夫	賓	4
M七五	先駒	李森	鄭	6
S六三	好機會	黃潤生	陳	5
P五〇	必好	陳毓培	鄭	1
M一六九	得得	朴仕能	王	3

四方八面

本週末的賽事，在沙田上演，又有兩場（第二場第六班，第四場亦第六班）跑一〇〇〇米直路，說不定又將大爆特爆。選馬相當困難，假如單以實力論馬，則在第四場之發發最強，上次由告東尼主策於跑馬地跑九七五米，起步放出，沿途領先，僅于最後幾十碼屈居第二，但這一役之演出，態度

場內孖Q跟我買　超捷得利多作胆

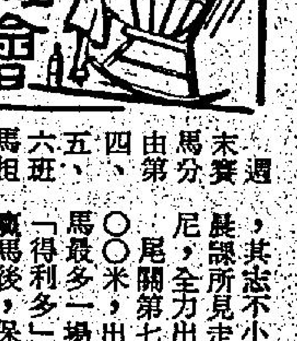

週末賽馬分兩場，由第四、五、六班，任馬相當多，場內孖Q仍留第六場第七場，現將我的心水提供如下：

第六場打吡預賽跑千四米，出賽馬四大部份是去年及今季自購馬，出馬十三匹，馬胆取「超捷」，此駒來港初出，即在同程勝大冷贏馬，雖然賽後不良於行，但休息後已無恙，復課所見狀態大勇，今仗同配主帥摩加利，路合態勇，力足爭勝。

「星威」雖是初出，但這匹西關自購馬潛質甚高，在本國同程有一分二十三秒五贏馬紀錄，今仗排一擋，配戴萊，必有分頭，應要提防。

「最開心」亦是未出過賽的英國自購馬，來港後匆匆報名上陣，其志不小，同程有贏馬紀錄，晨課所見走勢不俗，今仗配告東尼，全力出擊，應要留意。

尾關第七場，由第四班跑一六〇〇米，出馬十四匹，是全日出馬最多一場，形勢均衡，馬胆取「得利多」，上仗在千四米沙地贏馬後，保持勇健，施泰浦乘之勇往直前，而就此，可見決心，雖負重磅，仍然值得追捧。

「游奕」老馬有態，此程合脚法，近況不錯，潘納近期手風相當順，今仗對手似是而非，力足出半冷。

「水銀」今季初贏馬後揷入第四班，此程合脚法，今仗配劉同安，負磅有利，有力闖入一席。

場內孖Q

- 第六場　8超捷　4星威　7最開心
- 第七場　1得利多　6游奕　14水銀

……名涉嫌與上述命案有關之匪黨男子。在行動中拘獲兩人，其中一人已經獲釋，另一名廿餘歲之男子則尚在協助調查……

地。很多人相信，這些協助會使香港工業回復過往的輝煌成就。雖然目前的利率已見回降，但仍處於高水平，而廠房售價和租金亦使很多外資卻步不前，轉而往東南亞其他陣地。所以，在紡織業不景氣的當前，廠商是需要有當局的協助。而且……

……手腳，訛稱有人買儲稅券後即日賣回，被告遂利用其中間交易之利息，套出支票後，從中設法將款項撥入自己戶口……

【本報訊】繼上月一名女學生被教師用刀片割傷腿部後，另一名男學生週前又被教師一連刮了三百巴掌，送往瑪麗醫院留醫時，被醫院的社工……能完成功課，遂被老師當著全班同學前打了三百巴掌。不過，該校的主任卻只謂該男童被打了二百巴掌。此外，另有一名男學生因自願背被罰的……

新款本田「思域」四門　車身內外俱臻完美
……可靠，配合三門、五門掀背式房車及五門旅行車，為全綫款式最齊全之家庭車系，必有一款合你心意。八二年新款本田「思域」四門豪華……

明晚　優先介紹・賭仔必看・唔賭錢者……

第一場　第四班　一六〇〇米

馬名	15—18	19—21	22—25	26—28	29—2	3—4	
[illegible]	六1.29助 30.3 30.7 28	半48.9助A 25.2 23.7	六1.31.4偉 34 29.4 28	半54.8助 28.5 26.3	六1.21偉A 29.1 26.7 25.2	段28.4偉R 28.4	★
[illegible]	半56東A 29.2 26.8	半56.6松R 29.5 27.1	（出賽）		六1.23.6東A 28.6 28.4 26.6	六1.34.4威R 29.7 32.3 32.4	★
[illegible]	半58史A 30.5 27.5	半58史R 29 29	半1.00.7史A 31.4 29.3	六1.37.4史 32.8 32.5 32.1	半1.04.8史 33 31.8	半58史AR 29.6 28.4	
[illegible]			六1.27雨A 32.2 28.2 26.6		六1.34.4雨 33.2 31.7 29.5	六1.29.8華 31 29.6 29.2	
[illegible]		半50.8助 27.2 23.6	六1.19.9子 27.5 25.9 26.5		六1.20.7加 27.4 27.7 25.6	半51.6加R 26.4 25.2	
[illegible]	六1.26.7天 30.1 29.9 26.7	六1.24.7天 28.7 29.6 26.4	半53.6天AR 27.6 26	（出賽）	半1.01.8同 31.5 30.3	半52.4同AR 25.9 26.5	
[illegible]	六1.32.1潘 32.3 31.4 28.4	六1.34.4潘 33.7 30.8 29.9	六1.24.5潘 32.1 27.1 25.3	六1.20.9潘 29.5 26.4 25	半1.07潘 35.2 31.8	半53潘R 27.4 25.6	
[illegible]	半57.2戴A 30 27.2	半52戴AR 26.5 25.5	（出賽）	六1.27.9戴A 30.5 29.8 27.6	半51.6戴A 25.3 26.3	半56.8培AR 30 26.8	
[illegible]	六1.25.4盧① 28.2 28.4 28.8	六1.27.4盧 29.8 29.2 28.4	半57.1國① 28.4 28.7	六1.19.5盧① 27.4 26.3 25.8		六1.29.9盧R① 31.1 29.5 29.3	
[illegible]	六1.31.4浦 33 30.3 28.1	六1.24.6助 34.6 31 29	六1.30.5浦 31.6 30.6 28.3	六1.38.2浦 35.2 32.3 30.7	半55.1浦A 28.4 26.7		

第二場　第六班　一〇〇〇米

馬名	15—18	19—21	22—25	26—28	29—2	3—4
[illegible]	半53.2加 26.8 26.4		（出賽）		半50.7加A 26.1 24.6	
[illegible]	半55.5助R 28 27.5	（出賽）			半58.4助 29.6 28.8	六1.31.1就R 35.3 28.6 27.4
[illegible]	半52.2朴 26 26.2	段27.2君 27.2	半54.6朴 27 27.6	半53.3朴 26 27.3		半56朴R 28.1 27.9
[illegible]	半55同 27 28	半58.4潤① 29.4 29	半1.00.4同 30.7 29.7	半54.4鑑① 26.9 27.5	半55.2潤 27.2 28	半54.5同R 26.8 27.7
[illegible]		半56.3子 31.2 25.1	子（8駒試閘跑第3）			
[illegible]	六1.27.3就 30.8 30.9 25.6	半1.00.9興R 32.4 28.5	（出賽）	半1.02.3就 32.2 30.1	半58.9就 31.4 27.5	半55.8浦R 29 26.8
[illegible]			半55.5曹A 28.2 27.3	半59.2曹 30.5 28.7	六1.28.2曹 31.2 29.8 27.2	半56.2曹R 29 27.2
[illegible]	半56.2助 28.8 27.4		六1.26.3鑑 29.4 28.3 28.6	半57同 28.1 28.9		半57.2潤R 28.5 28.7
[illegible]	半54.6亞A 27.8 26.8		半54.8亞A 27.8 27	半51.7子A 25.5 26.2	半51.3加A 25.7 25.6	半55.4加R 29 26.4
[illegible]	半1.02.8潘A 32.2 30.6	半56.7潘 29.9 26.8	半50.8潘A 26.4 24.4	半51.1潘A 26.6 24.5	六1.33.7潘A 34.9 29.9 28.9	半52.2潘AR 26.8 25.4
[illegible]	半59馬A 31.7 27.3	半55.2添AR 28.7 26.5	（出賽）	半1.03添 32.7 30.3	半57.4添 29.1 28.3	半57馬R 29.6 27.4
[illegible]	六1.27.5家 28.5 29.3 29.7	六1.26.1家 29 28.6 28.5	段24.4松A 24.4	六1.22.2威 26.2 30.6 25.4	六1.31.4盧① 28.9 27.1 25.9	六1.23.2盧AR 29.4 28.5 25.3

第三場　第五班　一四〇〇米

馬名	15—18	19—21	22—25	26—28	29—2	3—4
[illegible]	（出賽）	六1.34.4戴A 34 30.8 29.6	六1.32.8仲A 32.4 31.3 29.1	六1.36.6仲 33.4 32 31.2	半56仲A 28.4 27.6	半55仲AR 28.3 26.7
[illegible]	半53.9朴AR 27.3 26.6	（出賽）		半51.7天A 27.1 24.6	半55.7東 28.4 27.3	半55.4東R 28.9 26.5
[illegible]					六1.28同 31.3 29.5 27.2	六1.21.6畢AR 29.2 26.6 25.8
[illegible]	半53.9史AR 28 25.9	（出賽）			六1.29史A 33.4 29.2 26.4	半59曹R 30.4 28.6
[illegible]		（出賽）	六1.26.7洪 30.3 29.2 27.2		六1.22.6畢 28.4 27.2 27	
[illegible]	（出賽）			半50.8助A 25.4 25.4	六1.26.1洪 32.6 28.3 25.2	六1.19.4助AR 26.9 25.8 26.7
[illegible]	（出賽）	半57.4洪 29.8 27.6	段24.4威A 24.4	半57.6洪 30.2 27.4		半50.4維R 26.2 24.2
[illegible]	半1.00鴻A 31.4 28.6	六1.21.1魯A 28.8 27.1 25.2	六1.29.2助A 31.2 31.4 26.6	段26.1魯 26.1	六1.35.2魯① 32.1 33.4 29.7	
[illegible]	（出賽）	半58.4鴻 31 27.4			半56.3鴻 28 28.3	半1.01鴻R 31.1 29.9
[illegible]	六1.29潤 31.5 29.6 27.8	六1.28助 31.7 29.5 26.8	六1.28.3助 32.4 29.8 26.1	六1.25.2潤 29.9 28.4 26.9	六1.26.5鑑A 30.6 28.3 27.6	半54同AR 27.5 26.5
[illegible]	半55助A 28 27	半1.02.5浦 32.2 30.3		（出賽）	六1.27.4助 31 28.5 27.9	半1.09.8浦R 35.8 34

第四場　第六班　一〇〇〇米

馬名	15—18	19—21	22—25	26—28	29—2	3—4	
[illegible]	六1.28就A 32.4 29.2 26.4	六1.30.2興 30.4 30.6 29.2		半58.2興 30.1 28.1	半1.02助 33.4 28.6		
[illegible]	半53.4偉① 29 24.4	半1.00.4浦 31.3 29.1	半59浦 30.6 28.4	半59.2浦 30.2 29	半55.6浦A 30.1 25.5	半58.6浦R 29.7 28.9	
[illegible]	半57.7傑A 30.2 27.5	半1.01藍 30.9 30.1	半1.00.7東A 31.4 29.3	半1.02.3東 30.7 31.6	半57藍A 27 30	半55.8戴 27.6 28.2	
[illegible]	半53.6同① 25.8 27.8	半52.3同① 25.5 26.8	半56.7同 28.1 28.6	半53.3同① 25.6 27.7		半53同R 26 27	
[illegible]	半56.7洲A 29.9 26.8	六1.21.7洲A 27.5 27.5 26.7	半50.8洲A 26.4 24.4	半51.1洲A① 26.6 24.5	六1.33.7洲A 34.9 29.9 28.9	半52.2洲AR 26.8 25.4	
[illegible]		半53.6東 27.4 26.2	半1.01.3東 33 28.3	半54東 28.5 25.5	半53.3東 26.9 26.4	半52.1同AR 26.6 25.5	
[illegible]		半1.08.7光R 35.8 32.9	（出賽）	六1.21.6助A 28.2 27.6 25.8	半54.2備 28.2 26	段27.8備R 27.8	★
[illegible]	段23.6助A 23.6	半53.6助A 26.3 27.3		半50.8畢A 25.4 25.4		半58.6畢R 32.4 26.2	
[illegible]	段26.2助 26.2	半52.5朴 25.7 26.8		半53.5朴 25.7 27.8	半53朴 25.2 27.8	半51.7朴R 25 26.7	
[illegible]	半52.5興A 27.9 24.6	半1.00.1就 30.9 29.2	六1.31.5就 34.4 27.8 29.3		六1.21.9東A 28.9 27.1 25.9	半54.8就R 29 25.6	
11 飛來蜢 B	（出賽）			六1.20寅 26.9 26.7 26.4	六1.19.4盧 27.6 25.8 26		
12 新錦標 C	半50.5助A 25.5 25		半57.4助 31.2 26.2		半50.7子A 26.1 24.6		
13 經烟 B				半53.1日A 26.7 26.4	半54.8沈 27.3 27.5	半53洲AR 26.6 26.4	

第五場　第五班　一四〇〇米

馬名	15—18	19—21	22—25	26—28	29—2	3—4
1 永勝龍 C		半55.3助 29.5 25.8	六1.37.7助 32.1 33.3 32.3	半1.01助 30 31	六1.19.6畢A 28.4 26.3 24.9	六1.19.4畢AR 26.9 25.8 26.7
2 霸步駒 C	六1.30.7戴 31.1 30.4 29.2	半59.9戴 29.9 30	半57.6戴 29 28.6	六1.27培 30.4 29.6 27	半57.7培A 30.4 27.3	半55戴AR 28.3 26.7
3 嘉福寶 B	半1.00.4潘 31.3 29.1	六1.30.2助 32.8 30.4 27	半57.1沈A 31.1 26	段28.6助 28.6	六1.21.9沈A 28.9 27.1 25.9	六1.22沈R 29.9 25.5 26.6
4 發威 C			半59曹 31.1 27.9		六1.20.6日A 28.4 26.8 25.4	六1.29.4曹 32.1 30 27.3
5 幸運機 C					六1.29.4曹 32.1 30 27.3	六1.23.2松AR 29.4 28.5 25.3
6 領航衛星 D				半1.05.1助 33.2 31.9	半55.6助A 30.1 25.5	段30.1浦R 30.1
7 大贏家 C				半51.7亞A 25.5 26.2	六1.25.6亞A 33.9 26.2 25.5	
8 戰地飛龍 C			半55.3鑑 28.2 27.1		六1.24.4助 29.9 27.1 27.4	半52.9助AR 26.6 26.3
9 馬霸 D		半1.05君 33.4 31.6	半1.02.2君 31.7 30.5	半56.9君 28.4 28.5	半1.00.4君 30.4 30	半56.1君R 27.9 28.7
10 大靈芝 B	半54助A 27.8 26.2				六1.27.4助 31.2 28.8 27.4	
11 銀駒 C	沈（7駒試閘跑第2）			六1.29家 31.1 30.2 27.7	六1.21.6馬 29.2 26.5 26.1	
12 遮打道 C		六1.18.8浩A 27.1 25.2 26.5		六1.18.4浩A 26.2 25.6 26.6	六1.34.8盧 32 32.5 30.3	
13 威上威 B		段23.8維 23.8	段24.7維 24.7	段23.6維 23		段25.3維R 25.3
14 獲多好 B		半55.7莫 28.8 26.9	半54.8莫 28.3 26.5	六1.27.8亞A 34.8 27.1 25.9	六1.25.6加A 33.9 26.2 25.5	半54.8加R 28.6 26.2

第六場　香港打比預賽　一四〇〇米

馬名	15—18	19—21	22—25	26—28	29—2	3—4	
1 名成利就 C		仲（5駒試閘跑第4）	六1.24.9戴A 28.8 28 28.1	仲（5駒試閘跑第2）	六1.24.5仲A 30.7 28.3 25.5	半52.1培AR 26.4 25.7	
2 快樂人 B	六1.19.5助A 28.4 28.2 24.9	半1.03.8助 32.6 31.2	六1.21助A 31 25 25		六1.19.3畢 28.3 26.4 24.6	六1.18畢R 26.8 25.2 26	
3 龍命 B	半1.00.3馬 31.3 29	半54添R 28 26	（出賽）		六1.25.5馬 30.7 28.3 26.5	半56.4馬R 29.4 27	
4 星威 D	半53.3仲 26.6 26.7	六1.27.8戴 30.8 28.3 28.7	六1.29.4培 32.5 29.2 27.7	六1.26.2戴A 30.5 29.1 26.6	六1.24.1戴 30 27.4 26.7	半52.6戴AR 26.4 26.2	
5 加利 D	六1.30.8洲 31.8 30.5 28.5	半58.3洲 29.2 29.1	六1.37.9洲 34.5 32.7 30.7	半52洲A 26.7 25.3		半1.06.1潘R 36.4 29.7	
6 巧勝 C	六1.25.8同 30.4 28.4 27	六1.22.7同 28.4 27.4 26.9	半53.6同A 27.6 26	半54同R 27.6 26.4	（出賽）	半54.9同R 27.4 27.5	
7 最開心 B	半54.9東 27.5 27.4	六1.27.4東 29.2 28.8 29.4	六1.25東 28.9 27.9 28.2	東（5駒試閘跑第1）	六1.22東 28.3 26.5 27.2	段24.8東GR 24.8	
8 超捷 C		六1.33.8莫A 35.6 32.7 25.5	半52.6加A 27.2 25.4	六1.25加A① 33.5 25.7 25.8	六1.22.7加A 33.2 24.8 24.7	六1.28.2加AR 36.2 26.8 25.2	
9 豐收月 D	半1.01.6馬 32.4 29.2	半58添 29.1 28.9	半1.02添A 32.5 29.5	半57.8馬A 29.6 28.2	半55.1莫A 28 27.1	段26.8馬 26.8	★
10 包撈好 C	半59.7沈 30.7 29	半51.2沈R 27 24.2	（出賽）	半52.1沈 26.8 25.3		半55.3沈R 29.5 25.8	
11 金手指 B	六1.24.8浦 30.3 27.1 27.4	半58.4浦 29.6 28.8	六1.30.1浦 32.5 29.1 28.5	六1.25.1浦R 28.5 29.3 25.3	（出賽）	半55.1浦R 28.2 26.9	
12 恒利 D	六1.16.8盧A 26.6 24.7 25.5	段25.1盧R① 25.1	（出賽）	六1.13.1盧 24 24.5 24.6	六1.35盧 33.1 31.2 30.7	六1.14.6盧A 25.2 24.5 24.9	
13 搏殺 B	（出賽）		六1.25.4助 30.5 28.5 26.4	六1.25鑑 30 27.6 27.4	半54.9鑑 27.2 27.7	半56.6鑑R 29.4 27.2	

第七場　第四班　一六〇〇米

馬名	15—18	19—21	22—25	26—28	29—2	3—4	
1 得利多 C	六1.27.3浦 29.2 29.7 28.4	六1.32.2浦 34.4 30.8 27	浦（8駒試閘跑第1）	六1.28.2浦 31.2 29.7 27.3	六1.21浦A 29.1 26.7 25.2	段28.7浦R 28.7	★
2 驃騏 C	六1.19.9雨 27.7 25.6 26.6	（出賽）	半55.8曹 31 24.8				
3 游龍 C	六1.24.9莫 28.1 28.4 28.4		（出賽）	半56莫 28.1 27.9	六1.26莫 30.9 27	半57莫R 30.5 26.5	★
4 勝利福將 B	段24.5雄 24.5	半58.6滲 33.5 25.1	六1.13.4雄R 24.8 23.2 25.4	（出賽）	六1.18.4畢 28.6 25.2 24.6		
5 勇馳 D		半58.4天 31.9 26.5	半58.1天 30.1 26	六1.26.9天 31 29 26.9	半55天 29 26	半52.4天AR 25.9 26.5	
6 游奕 B	日（7駒試閘跑第3）		半57.6潘 30 27.6	六1.21.4潘① 29.1 27.6 24.7	半55潘 28.9 26.1		
7 紅紫荊 B	半56.6藍A① 27.2 29.4	六1.26.8東① 30.5 29.5 26.8	半54.1傑AR 27.9 26.2	（出賽）	半59.1傑 30.8 28.3	段28.8東GR 28.8	
8 琥珀星 C	半53.9助 28 25.9	六1.34.6魯 33.6 31.5 29.5	半55魯AR 28.2 27.8	（出賽）	六1.29助A 33.4 29.2 26.4	半1.00.2魯R 31.6 28.6	
9 東海 B		半53.5助 28 25.5	段27家 27	六1.29.7家 31.4 30.8 27.5	六1.24.4馬 29.2 28 27.2		
10 生生猛猛 C	六1.27.8助A 35.3 26.1 26.4		（出賽）	六1.35.3巫 38.1 30.5 26.7	段27.2巫 27.2	半56.4巫R 29 27.4	
11 金必得 A	半1.01.8助 32.3 29.5	半52.2助 26.4 25.8	半51.6助 26.3 25.3	六1.17.6盧A 24.5 25 28.1	半50.8盧 25.7 25.1	六1.26盧R 30.1 29.5 26.4	
12 頭頭是道 D		六1.28.9助A 31 27.6 30.3	半55鑑R 28.6 26.4	（出賽）	半54.8鑑A 26.4 28.4	半52.9鑑AR 26.6 26.3	
13 極之高 C		六1.24亞A 30.3 26.7 27	六1.24.7亞 30.2 27.6 26.9	六1.23.7葡 29.3 27.9 26.5	六1.28.3加 33.7 27.8 26.8		
14 水銀 B	六1.26.4同A 32 29.1 25.3	六1.24同AR 31.2 27.9 24.9	（出賽）	段28雄 28	六1.22.8就A 30.2 27.8 24.8	六1.26.4同AR 30.8 29.1 26.5	

俯拾即事

大丈夫不可無權・小丈夫不可無烟

反吸烟運動太溫和 預料烟民不會響應

最近有關方面大張旗鼓，宣傳禁止吸烟，這是一個大問題，香港吸烟的人到處皆是，反吸烟運動的效果如何，實屬疑問。在一個像香港那麼人口擠迫的城市內，其中一問題是某些人的習慣與嗜好，強烈地影響他人，在公衆場所吸烟就是一例。

反吸烟運動祇要做到在電梯、巴士、電車、火車、小輪等公衆地方，暫停吸烟，有烟癮的人僂一些才抽吸，已算是成功，但另一目的，則是要阻止青年人學習吸烟才是最重要的。但當局怎樣訂一些條例，使吸烟的人，仍可享受吞雲吐霧之樂，而又不影響他人呢。即使是有條例限制，也僅是有限的剝奪了吸烟者的權利而已，而就可以使香港的不吸烟者，可以有相當清新的空氣了，當然菸草業的人會大聲疾呼反對，他們害怕一旦有條例限制，香烟的銷路大減。然而像這樣的反吸烟運動，祇是溫和的運動而已，相信沒有很多的人理會。

過去十年，香港的肺癌數字增加了百分之五十八，不吸烟的人說，他們到處被吸烟者的烟霧，燻得引起嗆咳，他們是被強迫吸烟，他們是有權享受清新空氣。吸烟有害處，是毫無疑問的事，可引致支氣管炎、心臟病、肺癌及若干不同的敏感症，這是極重要的公衆健康問題，許多國家是認眞處理的。

不吸烟的人在一個整天吸烟的環境中有危險，已是不移的事實，據調查所知，在一個充滿了烟霧空氣的家中長大的孩子，更多地早年患上支氣管炎及肺炎，而有心肺病或敏感症的人，如果暴露在烟霧內，就會發作及受痛苦。

反吸烟運動在美國是執行得相當徹底的，五十個州均禁止香烟廣告，在三年的期間，有一千萬美國人戒了香烟，其中不少是十六歲至廿五歲的青年，他們咸認是受宣傳吸引，在香港當然不行，如果禁刋及禁映香烟廣告，是使傳播媒介每年損失五千萬美元的。

上述的吸烟危險及對人的影響，也說明了反吸烟運動是應該進行的，但主要在公衆場合不可吸烟，因爲在許多人聚集的場所，空氣已是够污濁，再吸烟對人健康的影響可想而知。在許多辦公廳內，人們開工就已頭昏腦脹，常是受室內吸烟同事的吞雲吐霧造成的。瑞典在一九七五年就實施廿五年的計劃，完全禁止吸烟，從嬰孩在搖籃時代開始，教育不吸烟，到了長大永不抽烟。（文涼）

大千世界

內華達的合法妓院

美國有些地方，娼妓是合法化的，來到內華達州的沙漠區，便有一間屋子是全美國規模最大的合法妓院。

興建這間妓院的人叫祖康福提，他以前是在三藩市做的士司機，接載士兵和水手，做識途老馬。十多年前他來到內華達州開始經營娼業。

娼妓在內華達州是合法的，他無須隱瞞警察。祖康福提坐過幾年監，但不是爲了經營淫業，當局發出了牌照，這方面是沒有問題，只是他與某政府官員有過節，後因勒索和逃稅而被捉入獄。

他一生充滿傳奇，他說：「我十二歲由西西里島來，在我的家鄉有這種地方，那兒從沒有強姦的新聞發生，我來到三藩市後開計程車，當時正是越戰時期，很多大兵由海外回來，載着這些乘客，他們第一句便問你，甚麼地方可以舒服？當時我甚麼也不懂，不過給我發現一件事，如果我答，我知道一個地方，他們便很開心，如果我答，對不起，我不知，他們便沒有笑容。後來我想，助人開心的事，何樂而不爲？」

因此，他選擇了開妓業這行業，而選在娼妓合法化的地方營業，可以省卻許多麻煩，除了內華達州的一家，他開設了第二間在馬斯丹橋，在維珍尼亞還有一家夜總會是屬於他的，他經營淫業而以社會知名人士姿態出現，確是少見。（龍）

名雌秘錄　士斜仙人

話說，在公仔國的小框框圈子中，有一對姊妹花，大姐叫紅毛丹，個妹則叫菠蘿。看官定以爲居士平時中意食生果，故此文中之主角，居然會將之名爲紅毛丹與菠蘿。其實不然，呢對姊妹花個名，並非居士生安白造，而係因其型似而以其命名者也。

跑馬有先後，輩份有大小，爲行文方便起見，居士今同由個家姐講起，實行排名以年齒

這一回：公仔國鼎足三分　八卦台到處拉角

呼其花名作「毛后」。當然，佢唔係毛澤東個姘頭江青，但冇果個「毛后」咁乞人憎，相反，但好得人愛者也。

紅毛丹出道之時，正係公仔國內鼎足三分之際，當時公仔國內有所謂三色台，二奶台同八卦台，論聲勢之浩大，自然係三色台覬覦餘類，二奶台因係老大帝國，不思長進，故此一直係處於阿跛行路——中中地之態。而八卦台

而且新開居舖，生意做唔做得住，好難估得中，萬一企唔住，個陣豈不是兩頭唔到岸？因此，那些够羌之人馬冇人肯加盟。八卦台主有鑑於此，唯有自己栽培一的新血，希望有幾個可以扭得正，他日可成鎮台之寶也。而紅毛丹當時就係在咁情形下，被八卦台主擇出來，當佢係「寶」矣。

論外型，紅毛丹亦算中姿之色，尤其打扮成古代美女，亦有幾分俏艷，但論到演技，咁就連居士亦要講聲「不敢恭維」矣。但八卦台正苦無花旦當家，冇狗亦要攞蟹得頂住檔，因此紅毛丹就如此這般，被捧到紅起上嚟。

晚香　唔講唔知

職業與壽命

職業與人的壽命有沒有關係呢？換句話說，不同的工作是否會影響人的健康呢？經過許多社會學家及醫學專家的調查，證明不同職業對人的壽命會有一定的影響的。在這調查中，發現生活規律，刺激較少的職業壽命較高，如宗教家、教育家、法律家一般較爲長壽。其次是農民及從事科學及工程研究的人，接着是短任學術研究、理論工作者，再次是醫師。最爲短命的是從事商業的人、探險家、作家和詩人。但這不是絕對的統計，只是我們可從這見看出生活規律的正常對壽命的重要意義吧了。

過去，有過這種說法，認爲壽命的長短是決定於工作的輕重。這是不對的，往往許多職位高、責任重的人更爲長壽。因爲這是與他們的情緒變化有重大的關係。不少心理學家指出，愈是責任沉重的人，精神的穩定性愈高，也就是說，對外界和生活上的一切刺激的抵抗力增加，所以職位高，負担重，工作忙，但仍不會因此影響他的壽命。而凡是在事業和工作中取得成就的人，多數更爲長壽。（賈博士）

瀛海勾奇

發明旅行支票有段古

一八九〇年旅運公司的董事長費爾戈氏到歐洲旅行，他感覺到，他是擁有可觀匯票的大富翁，故不愁旅途中一切費用。但是在一般旅客，就有深感所携現金不够途中暢快花用。返回美國之後，即召來公司各部門的負責人，希望能設計出一種旣可保證防止遺失，又相等於通貨信用的流通票據。經過數月的研究，該公司終於發明了旅行支票。

初期的旅行支票，與現在通行的並無多大差異，稍不同的就是當時各國幣值穩定，旅行支票上註明：一英鎊兌換美金四元九角六分，一法郎兌美金一九分。旅運公司爲了發行旅行支票，曾先特特製藍底色紙張，紙上底色花紋及水紋等樣本，寄往世界各地銀行、旅館、火車輪船公司等，詳細說明使用方法，並保證旅客購買後絕不受一點損失。發行第一年，旅運公司只賣出旅行支票九千一百二十元，第二年增至六百萬元，第三年高達三千二百萬元之鉅。由於信用卓著，購者日衆，目則已超過十數億。

在第一次世界大戰爆發時，近十五萬正在歐洲旅行的美國遊客，一時人心惶惶，集中巴黎爭購船票返美。可是，當時事情旣急，不但交通工具奇缺，且國際金融混亂，銀行拒收匯票，持有旅行支票者搶兌於旅運公司巴黎分公司門前，現金頓感不足，該公司即與

上下古今

娼妓軍團

對於個人而言，性生活是不可或缺的東西，對軍隊而言，又何嘗不是？妓女就如馬匹和戰車一般，同屬於「軍需品」。自古希臘以至十八世紀美國獨立戰爭時，遠征軍中一定有娘子軍——娼妓軍團隨行。

娼妓軍團的職責何在？一來是爲了慰藉士兵的寂寞，二來是爲了照顧士兵的生活起居，洒掃洗滌裝、扮等。而且還可以避免士兵強姦異國女子、感染梅毒、生私生子甚或發生男同性戀。更重要的是，年輕美貌的女子與軍隊同行，可使士氣更爲高昂，娼妓緣於有這種需要，而成爲領有薪俸的兵。

從某些記錄上，我們可知歷史上確有「娼妓軍團」的存在。「文化史篇」中說：「阿爾巴公爵遠征荷蘭時，有四百名高級妓女騎馬，八百名低級妓女徒步，在軍隊後方徐徐跟進」；「一二九八年，阿布列克王進入史特拉斯堡時，帶着八百名妓女隨行」；「一三四三年，德國師團長烏林斯的三千五百名軍隊中，竟有一千名妓女」；「一五七零年，法國斯托洛基元帥遠征意大利，其時由於妓女太過冶艷，使士兵醉生夢死，所以下令將八百名妓女推入海中溺斃」。

軍隊裡的娼妓和士官、士卒共渡春宵時，可以索取夜度資。付不起夜度資的士兵，只好把槍或劍留作抵押，因此妓女們腰際懸着類似高爾夫球袋的東西，把這些「抵押品」放在裡面，或是將它們紮起，扛在肩上。（魯香）

香港百態　三郎

虎口燕羊

學生：「我要打多的分！」

解頤篇

慢慢學

一個青年求職，經理看過他的資料便對他說：

「你的履歷很好，但我需要一個懂速記的人材。」

「我懂速記，先生。」

「很好，你也有會計證書，是嗎？」

「是的。」

「好，你懂法文嗎？」

「懂，我母親是法國人。」

「德文呢？」

「我在漢堡讀大學。」

「很好，你喜歡甚麼？」

「打網球、游泳。」

「有沒有其他嗜好？例如喝酒，賭錢，女人？」

「唔，唔，暫時沒有，不過我會慢慢學的，我一定會的。」

痛快的玩

「好吧，老畢，」老闆寬宏大量地說：「你明天開始放大假了，有兩個星期，好好地玩吧。」

「多謝你，老闆。」

「好好地玩一下，甚麼也不要想，等你回來的時候，我有很嚴重的問題要跟你講。」（馬）